

ระเบียบวาระการประชุมข้าราชการ ลูกจ้างประจำ พนักงานราชการและจ้างเหมาบริการ  
ของสำนักงานสหกรณ์จังหวัดแม่ฮ่องสอน ประจำเดือนกุมภาพันธ์ ครั้งที่ ๕/๒๕๖๖  
วันอังคารที่ ๗ กุมภาพันธ์ ๒๕๖๖ เวลา ๐๙.๓๐ น.  
ณ ห้องประชุมสำนักงานสหกรณ์จังหวัดแม่ฮ่องสอน

\*\*\*\*\*

**ระเบียบวาระที่ ๑** เรื่องประธานแจ้งให้ที่ประชุมทราบ

**ระเบียบวาระที่ ๒** เรื่องรับรองรายงานการประชุมข้าราชการ ลูกจ้างประจำ พนักงานราชการและจ้างเหมาบริการของ  
สำนักงานสหกรณ์จังหวัดแม่ฮ่องสอน ประจำเดือนมกราคม ครั้งที่ ๔/๒๕๖๖ เมื่อวันที่ ๑๐ มกราคม ๒๕๖๖

**ระเบียบวาระที่ ๓** เรื่องทบทวน/ติดตามผลการปฏิบัติงานการประชุมครั้งที่แล้ว

**ระเบียบวาระที่ ๔** เรื่องเพื่อทราบ

**วาระที่ ๔.๑ ผลการปฏิบัติงานของฝ่ายบริหารทั่วไป**

๔.๑.๑ ผลการเบิกจ่ายงบประมาณประจำเดือนกุมภาพันธ์ พ.ศ. ๒๕๖๖

๔.๑.๒ ผลการปฏิบัติงานตามแผนการปฏิบัติงาน ประจำเดือนกุมภาพันธ์ พ.ศ. ๒๕๖๖

**วาระที่ ๔.๒ ผลการปฏิบัติงานของกลุ่มงานวิชาการ**

**๔.๒.๑ กลุ่มจัดตั้งและส่งเสริมสหกรณ์**

- มาตรฐานและความเข้มแข็ง
- โครงการหลวงและโครงการพระราชดำริ
- โครงการการจัดที่ดินทำกินให้ชุมชนตามนโยบายรัฐบาล (คทช.)

**๔.๒.๒ กลุ่มส่งเสริมและพัฒนากิจการสหกรณ์**

- การบริหารเงินกองทุนพัฒนาสหกรณ์

**๔.๒.๓ กลุ่มส่งเสริมและพัฒนาธุรกิจสหกรณ์**

- ปริมาณธุรกิจ
- โครงการพัฒนาศักยภาพการค้าเงินธุรกิจของสหกรณ์/กลุ่มเกษตรกร
- โครงการส่งเสริมและพัฒนาสินค้าเกษตรอัตลักษณ์พื้นถิ่นในสถาบันเกษตรกร (ข้าว)
- โครงการส่งเสริมการแปรรูปสินค้าเกษตร (กระเทียมแคปซูล)
- โครงการส่งเสริมและพัฒนาอาชีพเพื่อแก้ไขปัญหาที่ดินทำกินของเกษตรกร
- โครงการส่งเสริมเกษตรแบบแปลงใหญ่
- โครงการนำลูกหลานเกษตรกรกลับบ้าน สานต่ออาชีพการเกษตร
- โครงการไทยนิยมยั่งยืน/การใช้ประโยชน์อุปกรณ์การตลาดที่ได้รับการสนับสนุน  
งบประมาณจากกรม/จังหวัดแม่ฮ่องสอน

**๔.๒.๔ กลุ่มตรวจการสหกรณ์**

- ผลการปิดบัญชีและประชุมใหญ่ของสหกรณ์และกลุ่มเกษตรกร
- ผลการการแก้ไขข้อบกพร่องและข้อสังเกตของสหกรณ์/กลุ่มเกษตรกร

**๔.๒.๕ กลุ่มส่งเสริมสหกรณ์ ๑ - ๗**

- กลุ่มส่งเสริมสหกรณ์ ๑ อำเภอเมืองแม่ฮ่องสอน
- กลุ่มส่งเสริมสหกรณ์ ๒ อำเภอขุนยวม
- กลุ่มส่งเสริมสหกรณ์ ๓ อำเภอปาย
- กลุ่มส่งเสริมสหกรณ์ ๔ อำเภอปางมะผ้า
- กลุ่มส่งเสริมสหกรณ์ ๕ อำเภอแม่สะเรียง

- กลุ่มส่งเสริมสหกรณ์ ๖ อำเภอแม่ลาน้อย
- กลุ่มส่งเสริมสหกรณ์ ๗ อำเภอสบเมย

#### ๔.๒.๖ พนักงานราชการ

วาระที่ ๔.๓ ติดตามผลการปฏิบัติงานตามแผนปฏิบัติงานประจำปี ๒๕๖๖ รายงานการใช้ประโยชน์จากอุปกรณ์/สิ่งก่อสร้างที่ได้รับการสนับสนุนงบประมาณจาก ภาครัฐได้ตามวัตถุประสงค์ (กรมส่งเสริมสหกรณ์/ส่วนราชการ/แหล่งอื่น ๆ)

๔.๓.๑ โครงการที่ได้รับสนับสนุนจากกรมส่งเสริมสหกรณ์/ส่วนราชการ (กสส.๑ - ๗)

ระเบียบวาระที่ ๕ เรื่องเพื่อพิจารณา

ระเบียบวาระที่ ๖ เรื่องอื่นๆ

วาระที่ ๖.๑ งานวันกีฬาสหกรณ์ อำเภอปาย จังหวัดแม่ฮ่องสอน วันที่ ๒๕ กุมภาพันธ์ ๒๕๖๖

**รายงานการประชุม**  
**ข้าราชการ ลูกจ้างประจำ และพนักงานราชการ สำนักงานสหกรณ์จังหวัดแม่ฮ่องสอน**  
**ครั้งที่ ๕/๒๕๖๖**

วันที่ ๗ กุมภาพันธ์ ๒๕๖๖ เวลา ๐๙.๓๐ น.

**ณ ห้องประชุมสำนักงานสหกรณ์จังหวัดแม่ฮ่องสอน**

\*\*\*\*\*

๑. นายณรินทร์ศักดิ์	พนิตธรรมกุล	สหกรณ์จังหวัดแม่ฮ่องสอน
๒. นายพิทยา	ธรรมสอน	ผู้อำนวยการกลุ่มส่งเสริมและพัฒนาธุรกิจสหกรณ์
๓. นายเอกบิด	จันทักษานนท์	ผู้อำนวยการกลุ่มจัดตั้งและส่งเสริมสหกรณ์
๔. นายพีรกร	พวงบุตร	ผู้อำนวยการกลุ่มส่งเสริมสหกรณ์และพัฒนาการบริหารจัดการสหกรณ์
๕. นางภัทรามาศ	สุนทรพานิชกิจ	ผู้อำนวยการกลุ่มตรวจการสหกรณ์
๖. นางสาวอัญชญา	สิริสิทธิ์สืบเชื้อ	หัวหน้าฝ่ายบริหารทั่วไป
๗. นางสาวเสาวลักษณ์	สุวรรณ	ผู้อำนวยการกลุ่มส่งเสริมสหกรณ์ ๑ อำเภอเมืองแม่ฮ่องสอน
๘. นายรภัทร	กันทาสุข	ผู้อำนวยการกลุ่มส่งเสริมสหกรณ์ ๓ อำเภอปาย
๙. นางสาวอริศรา	ฝ่ายริย์	ผู้อำนวยการกลุ่มส่งเสริมสหกรณ์ ๔ อำเภอปางมะผ้า
๑๐. นายบรมมัตถ์	ทิพกนก	ผู้อำนวยการกลุ่มส่งเสริมสหกรณ์ ๗ อำเภอสบเมย
๑๑. นายเสริมศักดิ์	ต้องสู้	เจ้าพนักงานธุรการชำนาญงาน
๑๒. นายภูวนาท	คำปัน	นักวิชาการสหกรณ์ชำนาญการ
๑๓. นางสาวคิวนพร	นวลจันทร์	นักวิชาการสหกรณ์ชำนาญการ
๑๔. นางสาวอรจิรา	บงกชกุสุมาลย์	นักวิชาการสหกรณ์ปฏิบัติการ
๑๕. นางสาวเสาวลักษณ์	จิรจิตต์สิริกุล	นักวิชาการสหกรณ์ปฏิบัติการ
๑๖. นางสาวดรุณ	ปัญญา	นักวิชาการสหกรณ์ปฏิบัติการ
๑๗. นางสาวกนกวรรณ	วนาศิริ	นักวิชาการสหกรณ์ปฏิบัติการ
๑๘. นางสาวเกศรินทร์	ศรีวิชัย	นิติกรปฏิบัติการ

**ลูกจ้างประจำ**

๑๙. นางนิตยา	พลพันธ์	พนักงานพิมพ์ ส ๔
๒๐. นายสมชาย	นานาวรรณาการ	พนักงานขับรถยนต์ ส ๒
๒๑. นางประทุม	ประสานสุข	พนักงานขับรถยนต์ ส ๒
๒๒. นายฐานันดร	พรหมปัญญา	พนักงานขับรถยนต์ ส.๒

**พนักงานราชการ**

๒๓. นางสาวจันทร์ศรี	เครือทอง	นักวิชาการสหกรณ์
๒๔. นางสาวสมจิตย์	กฤษณะ	นักวิชาการสหกรณ์
๒๕. นางสาวจุฬาลักษณ์	คันธีสาร	นักวิชาการสหกรณ์
๒๖. นายนิติกร	มนเทียร	นิติกร
๒๗. นายอภิชาติ	ศรีธงชัย	นักวิเคราะห์นโยบายและแผน
๒๘. นายธนภฤต	สุธรรม	นักจัดการงานทั่วไป
๒๙. นายสุทิวีส	ปัญญา	นักวิชาการมาตรฐานสินค้า
๓๐. นางสาวอวิธดา	นารีสกุลมาศ	เจ้าพนักงานธุรการ
๓๑. นางสาวนันทิ์หทัย	จรูญปัญญามณี	เจ้าพนักงานธุรการ
๓๒. นางสาวสุรัสวดี	ทุนจันทร์ฉาย	เจ้าพนักงานส่งเสริมสหกรณ์
๓๓. นางสาวปิยวดี	มะโนธรรม	เจ้าพนักงานส่งเสริมสหกรณ์

๓๔. นายยศพนธ์	บุญชาญ	เจ้าพนักงานส่งเสริมสหกรณ์
๓๕. นางณัฐชยา	มนทนม	เจ้าพนักงานการเงินและบัญชี

#### พนักงานจ้างเหมาบริการ

๓๖. นายชัยชาญ	จันทะวงศ์	พนักงานจ้างเหมาขับรถยนต์
๓๗. นายจาตุรงค์	วงศ์ษา	พนักงานจ้างเหมาขับรถยนต์
๓๘. นายไพฑูรย์	ปองสมบุรณ์สุข	พนักงานจ้างเหมาทำความสะอาด
๓๙. นางสาวพัชรา	กวางฑู	พนักงานจ้างเหมาทำความสะอาด
๔๐. นายปรเมษฐ์	แก่นจันทร์	พนักงานจ้างเหมารักษาความปลอดภัย
๔๑. นายโสภณ	ผ่องปัญญา	พนักงานจ้างเหมารักษาความปลอดภัย
๔๒. นายฤทธิเดช	เวชศุกกุล	พนักงานจ้างเหมาขับรถยนต์

#### ผู้ไม่เข้าร่วมประชุม

๔๓. นายวรการ	เลิศปรีชา	ผู้อำนวยการกลุ่มส่งเสริมสหกรณ์ ๕ อำเภอแม่สะเรียง
๔๔. นางพิมพ์พิศา	คำคง	นักวิชาการสหกรณ์ชำนาญการ
๔๕. นางจตุพร	ศรีบุญมา	เจ้าพนักงานส่งเสริมสหกรณ์

#### เริ่มประชุมเวลา ๐๙.๓๐ น.

นายนรินทร์ศักดิ์ พนิตรธรรมกุล สหกรณ์จังหวัดแม่ฮ่องสอน เป็นประธานในที่ประชุมและได้ดำเนินการประชุม ดังนี้

#### ระเบียบวาระที่ ๑ เรื่องประธานแจ้งให้ที่ประชุมทราบ

๑. ประธานในที่ประชุมขอขอบคุณบุคลากรของสำนักงานสหกรณ์แม่ฮ่องสอน ที่ร่วมกันปฏิบัติงานในเดือนที่ผ่านมาให้สำเร็จลุล่วงไปด้วยดี
๒. เนื่องด้วยปัจจุบันท่านอธิบดีกรมส่งเสริมสหกรณ์ มีข้อสั่งการผ่านไลน์กลุ่มผู้บริหารของกรมส่งเสริมสหกรณ์ ทั้งนี้เพื่อให้เกิดการทำงานอย่างรวดเร็ว สหกรณ์จังหวัดจะเผยแพร่หรือสั่งการผ่านไลน์กลุ่มของสำนักงานสหกรณ์จังหวัดแม่ฮ่องสอน หากเป็นงานที่เกี่ยวข้องกับกลุ่มงานวิชาการใด ขอให้รีบดำเนินการโดยเร็ว
๓. แจ้งให้กลุ่มตรวจการสหกรณ์และกลุ่มส่งเสริมสหกรณ์ ได้ดำเนินการสำรวจคุณสมบัติของผู้จัดการในแต่ละสหกรณ์ ว่าเข้าเงื่อนไขและข้อบังคับทุกสหกรณ์หรือไม่ และให้รายงานข้อมูลให้สหกรณ์จังหวัดทราบต่อไป
๔. การขออนุมัติเดินทางไปราชการ เพื่อให้ถูกต้องตามระเบียบกระทรวงการคลัง จะต้องเดินทางไปราชการให้ครบ ๑๒ ชั่วโมงจึงจะสามารถเบิกค่าเดินทางไปราชการ ได้ ๑ วัน หากมีการจัดโครงการที่ไม่มีการเลี้ยงอาหารกลางวันจะสามารถเบิกค่าอาหารได้ ๑ มื้อ และถ้าข้าราชการ หรือบุคลากรของสำนักงานฯ หากเดินทางไปราชการก่อนหลายวัน จะไม่สามารถเบิกค่าเบี้ยเลี้ยงหรือค่าที่พักได้ ทั้งนี้ให้ฝ่ายบริหารทั่วไปตรวจสอบเอกสารให้ถูกต้องและครบถ้วน

**ระเบียบวาระที่ ๒** เรื่องรับรองรายงานการประชุมข้าราชการ ลูกจ้างประจำ และพนักงานราชการของสำนักงานสหกรณ์จังหวัดแม่ฮ่องสอน ประจำเดือนมกราคม ครั้งที่ ๔/๒๕๖๖ เมื่อวันที่ ๑๐ มกราคม ๒๕๖๖

นางสาวอัญชญา สิริสิทธิ์สืบเชื้อ หัวหน้าฝ่ายบริหารทั่วไป ให้ผู้เข้าร่วมประชุมทุกท่าน ร่วมตรวจทานสำเนารายงานการประชุม ประจำเดือนมกราคม ครั้งที่ ๔/๒๕๖๖ เมื่อวันที่ ๑๐ มกราคม ๒๕๖๖ ในเว็บไซต์สำนักงานสหกรณ์จังหวัดแม่ฮ่องสอนและขอมติที่ประชุมรับรองรายงานการประชุม

**มติที่ประชุม** รับรองรายงานการประชุม

**ระเบียบวาระที่ ๓** เรื่องทบทวน/ติดตามผลการปฏิบัติงานการประชุมครั้งที่แล้ว

**ระเบียบวาระที่ ๔** เรื่องเพื่อทราบ

**วาระที่ ๔.๑** ผลการปฏิบัติงานของฝ่ายบริหารทั่วไป

๔.๑.๑ เรื่องผลการเบิกจ่ายงบประมาณ ประจำปีงบประมาณ พ.ศ. ๒๕๖๖

นางสาวอัญชญา สิริสิทธิ์สืบเชื้อ ตำแหน่ง หัวหน้าฝ่ายบริหารทั่วไป ได้สรุปผลการเบิกจ่ายงบประมาณ ประจำเดือนกุมภาพันธ์ ๒๕๖๖ ประจำปีงบประมาณ พ.ศ. ๒๕๖๖

**สำนักงานสหกรณ์จังหวัดแม่ฮ่องสอน**

**ผลการเบิกจ่ายงบประมาณ**

**ข้อมูล ณ วันที่ 6 กุมภาพันธ์ 2566**

**งานการเงิน**

Action Plan

## **แผนการเบิกจ่ายเดือน มีนาคม 2566 ตามไตรมาสที่ 2**

**เป้าหมายกรมฯ  
กำหนดการเบิกจ่าย ภาพรวมสะสม 100%**

## **ผลการเบิกจ่าย ณ วันที่ 6 กุมภาพันธ์ 2566**

**การเบิกจ่าย ภาพรวมสะสม 59.71%**



## สรุปผลการเบิกจ่ายงบประมาณ(แยกตามประเภทงบรายจ่าย)

ประจำปีงบประมาณ พ.ศ. 2566

ข้อมูล ณ วันที่ 6 กุมภาพันธ์ 2566

รายการ	งบประมาณ	เบิกจ่าย	คงเหลือ	เปอร์เซ็นต์
งบบุคลากร	1,839,000.00	1,209,020.40	629,979.60	65.74%
งบเงินประกันสังคม	65,300.00	30,747.00	34,553.00	47.09%
งบค่าเช่าบ้าน	215,050.00	168,870.00	46,180.00	78.53%
เกษตรกรสร้างมูลค่าค้าสินค้าเกษตรจังหวัดอุบลราชธานี	4,000.00	-	4,000.00	0.00%
เกษตรกรสร้างมูลค่าพัฒนาสินค้าเกษตรอัตลักษณ์พื้นถิ่น	22,100.00	21,000.00	1,100.00	95.02%
เกษตรกรสร้างมูลค่ายกระดับความเข้มแข็งสหกรณ์ฯ	24,900.00	24,400.00	500.00	97.99%
เกษตรกรสร้างมูลค่าระบบส่งเสริมเกษตรแบบแปลงใหญ่	3,800.00	3,640.00	160.00	95.79%
งบดำเนินงาน (พื้นฐาน)	1,079,320.00	794,678.92	284,641.08	73.63%
เครื่องคอมพิวเตอร์สำหรับงานประมวลผลแบบที่ 1 (งบลงทุน)	65,700.00	65,700.00	-	100.00%
ชุดโปรแกรมระบบปฏิบัติการ (งบลงทุน)	11,400.00	11,400.00	-	100.00%



## สรุปผลการเบิกจ่ายงบประมาณ(แยกตามประเภทงบรายจ่าย)

ประจำปีงบประมาณ พ.ศ. 2566

ข้อมูล ณ วันที่ 6 กุมภาพันธ์ 2566

รายการ	งบประมาณ	เบิกจ่าย	คงเหลือ	เปอร์เซ็นต์
ชุดโปรแกรมจัดการสำนักงานดิจิทัล (งบลงทุน)	34,500.00	34,500.00	-	100.00%
ชุดอุปกรณ์ติดตั้งเพิ่มเติมสำหรับประชุม (กล้อง ไมค์ ลำโพง)	4,500.00	4,500.00	-	100.00%
ก่อสร้างรั้วสำนักงานกลุ่มส่งเสริมสหกรณ์ 5 (แม่สะเรียง) (งบลงทุน)	480,600.00	480,600.00	-	100.00%
ส่งเสริมโครงการหลวง (งบดำเนินงาน)	68,100.00	42,080.00	26,020.00	61.79%
เงินอุดหนุนโครงการหลวง (จ้างพนักงาน)	229,800.00	229,800.00	-	100.00%
ส่งเสริมโครงการพระราชดำริฯ (งบดำเนินงาน)	279,600.00	239,875.00	39,725.00	85.79%
เงินอุดหนุนก่อสร้างอาคารกิจกรรมสหกรณ์ (อำเภอปาย)	646,000.00	-	646,000.00	0.00%
เงินอุดหนุนก่อสร้างอาคารกิจกรรมสหกรณ์ (อำเภอปางมะผ้า)	646,000.00	-	646,000.00	0.00%
เงินอุดหนุนโครงการพระราชดำริฯ (จ้างพนักงาน)	103,650.00	103,650.00	-	100.00%
งบดำเนินงาน (ส่งเสริมและพัฒนาอาชีพเพื่อแก้ไขปัญหาที่ดินทำกินเกษตรกร คพช.)	32,900.00	32,548.00	352.00	98.93%
รวมทั้งสิ้น	5,856,220.00	3,497,009.32	2,359,210.68	59.71%

# แผนการเบิกจ่ายเดือน เมษายน 2566 ตามไตรมาสที่ 3

เป้าหมายกรมฯ  
กำหนดการเบิกจ่าย ภาพรวมสะสม 65%



## ผลการเบิกจ่ายค่าไฟฟ้าประจำปีงบประมาณ 2566

ค่าไฟฟ้า(จังหวัด)		
เดือน	ปี 2565	ปี 2566
ต.ค.	9,124.91	8,025.76
พ.ย.	3,025.68	8,299.13
ธ.ค.	6,411.92	1,204.23
ม.ค.	6,255.71	7,234.89
ก.พ.	4,008.62	1,181.86
มี.ค.	6,007.23	
เม.ย.	9,415.91	
พ.ค.	13,459.11	
มิ.ย.	11,930.88	
ก.ค.	9,346.80	
ส.ค.	8,757.35	
ก.ย.	11,746.12	

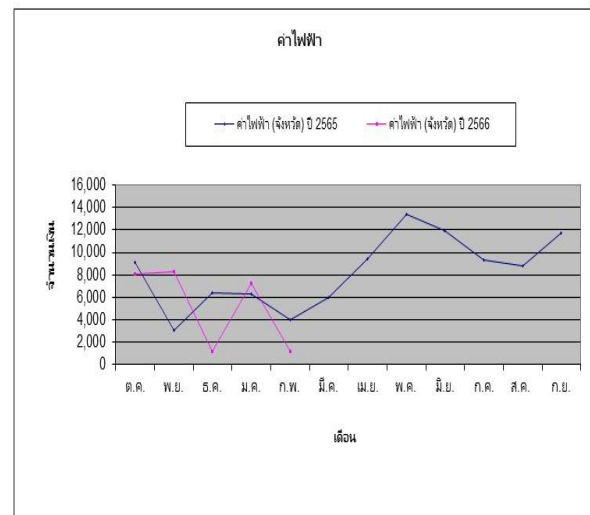





## ผลการเบิกจ่ายค่าน้ำประปาประจำปีงบประมาณ 2566

ค่าน้ำประปา (จังหวัด)		
เดือน	ปี 2565	ปี 2566
ต.ค.	3,062.34	1,712.00
พ.ย.	2,028.72	1,949.54
ธ.ค.	2,157.12	2,762.74
ม.ค.	2,093.99	900.94
ก.พ.	3,013.45	
มี.ค.	2,599.03	
เม.ย.	3,719.05	
พ.ค.	3,183.25	
มิ.ย.	3,120.12	
ก.ค.	3,456.10	
ส.ค.	2,641.83	
ก.ย.	3,333.05	

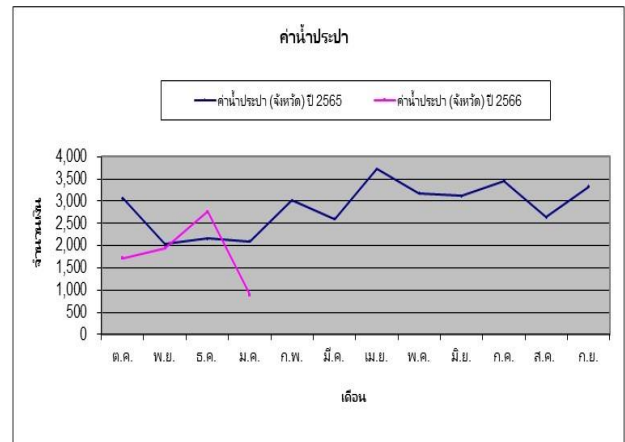

## ผลการเบิกจ่ายค่าไปรษณีย์ประจำปีงบประมาณ 2566

ค่าไปรษณีย์ (จังหวัด)		
เดือน	ปี 2565	ปี 2566
ต.ค.	3,458.00	2,065.00
พ.ย.	3,379.00	2,860.00
ธ.ค.	3,552.00	2,892.00
ม.ค.	3,256.00	
ก.พ.	2,953.00	
มี.ค.	1,146.00	
เม.ย.	1,446.00	
พ.ค.	2,064.00	
มิ.ย.	2,532.00	
ก.ค.	3,414.00	
ส.ค.	3,289.00	
ก.ย.	2,065.00	

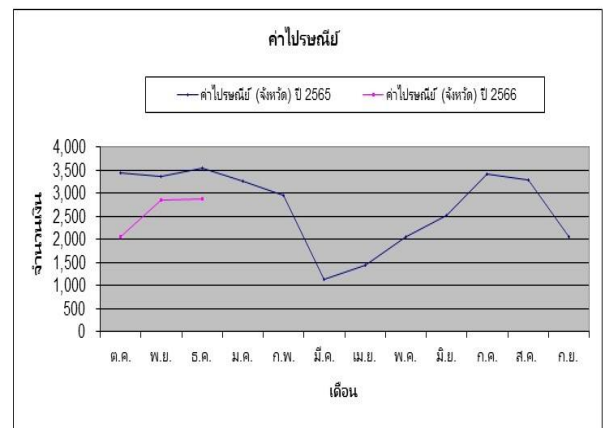

ค่าโทรศัพท์ หมายเลข 503612344 (เน็ต) 30 mbps						
หน่วยงาน	ตุลาคม 2565	พฤศจิกายน 2565	ธันวาคม 2565	มกราคม 2566	กุมภาพันธ์ 2566	มีนาคม 2566
สทกรณจังหวัด แม่ฮ่องสอน	1,187.70	1,187.70	1,187.70	856.00		
	เมษายน 2566	พฤษภาคม 2566	มิถุนายน 2566	กรกฎาคม 2566	สิงหาคม 2566	กันยายน 2566
					-	-
ค่าโทรศัพท์ หมายเลข 053611332						
หน่วยงาน	ตุลาคม 2565	พฤศจิกายน 2565	ธันวาคม 2565	มกราคม 2566	กุมภาพันธ์ 2566	มีนาคม 2566
สทกรณจังหวัด แม่ฮ่องสอน	286.76	169.06	186.18	190.46		
	เมษายน 2566	พฤษภาคม 2566	มิถุนายน 2566	กรกฎาคม 2566	สิงหาคม 2566	กันยายน 2566

ค่าโทรศัพท์ กลุ่มส่งเสริมสหกรณ์ 6						
หน่วยงาน	ตุลาคม 2565	พฤศจิกายน 2565	ธันวาคม 2565	มกราคม 2566	กุมภาพันธ์ 2566	มีนาคม 2566
สทกรณจังหวัด แม่ฮ่องสอน	631.30	631.30	631.30	631.30		
	เมษายน 2566	พฤษภาคม 2566	มิถุนายน 2566	กรกฎาคม 2566	สิงหาคม 2566	กันยายน 2566

ค่าโทรศัพท์ กลุ่มส่งเสริมสหกรณ์ 5						
หน่วยงาน	ตุลาคม 2565	พฤศจิกายน 2565	ธันวาคม 2565	มกราคม 2566	กุมภาพันธ์ 2566	มีนาคม 2566
สทกรณจังหวัด แม่ฮ่องสอน	705.13	705.13	705.13	705.13		
	เมษายน 2566	พฤษภาคม 2566	มิถุนายน 2566	กรกฎาคม 2566	สิงหาคม 2566	กันยายน 2566

ผลการเบิกจ่ายและงบประมาณที่ได้รับจัดสรร 50%  
ของกลุ่มงานวิชาการ (ค่าใช้สอยและวัสดุ)

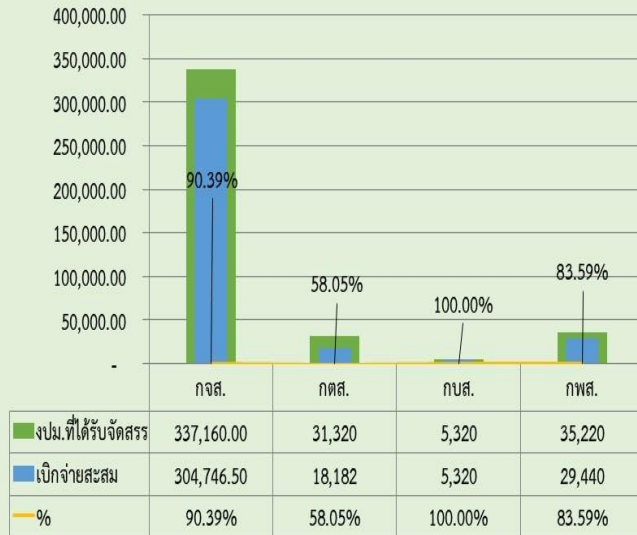

13

ผลการเบิกจ่ายและงบประมาณที่ได้รับจัดสรร 50%  
ของกลุ่มส่งเสริมสหกรณ์ 1 - 7 (ค่าใช้สอยและวัสดุ)



14

ประธานในที่ประชุมแจ้งให้บุคลากรสำนักงานสหกรณ์จังหวัดแม่ฮ่องสอนให้ทราบดังนี้

- จะดำเนินการลดงบประมาณค่าสาธารณูปโภคของกลุ่มส่งเสริมสหกรณ์ ๕ และ ๖ เพื่อให้การจัดสรรงบประมาณให้เพียงพอ และขอแจ้งว่าเงินที่ได้รับจะต้องควบคุมค่าใช้จ่ายให้อยู่ในวงเงินให้ได้ และในฤดูร้อนที่จะถึง อาจจะมีมาตรการประหยัดค่าไฟ

- กรมส่งเสริมสหกรณ์ได้แจ้งเรื่องแบบประเมินของสหกรณ์จังหวัด จึงขอทำ MOU กับกลุ่มตามตัวชี้วัดที่ตรงกัน มีจำนวน ๗ เรื่อง ดังนี้
- ผลสำเร็จของการพัฒนาสหกรณ์ให้เข้มแข็ง น้ำหนัก ๒๐%
- ผลสำเร็จของการพัฒนากลุ่มเกษตรกรให้เข้มแข็ง น้ำหนัก ๑๕%
- ประสิทธิภาพของการชำระบัญชี น้ำหนัก ๑๐%
- ผลสำเร็จของสหกรณ์ที่จัดทำงบการเงินประจำปีและส่งให้ผู้สอบบัญชีได้ น้ำหนัก ๑๐%
- ผลสำเร็จของการดำเนินการโครงการสำคัญตามนโยบายรัฐบาล/กระทรวง/กรม น้ำหนัก ๑๕%
- การแนะนำสหกรณ์ให้จัดทำ Application เพื่อให้สมาชิกตรวจสอบข้อมูล น้ำหนัก ๑๐%
- ประสิทธิภาพของการบริหารงบประมาณ น้ำหนัก ๑๐%

## วาระที่ ๔.๒

### ผลการปฏิบัติงานของกลุ่มงานวิชาการ

#### ๔.๒.๑ กลุ่มจัดตั้งและส่งเสริมสหกรณ์

นายเอกบติ จันภักษานนท์ ผู้อำนวยการกลุ่มจัดตั้งและส่งเสริมสหกรณ์ได้รายงานผลการดำเนินงานประจำเดือนกุมภาพันธ์ ๒๕๖๖ ประจำปีงบประมาณ พ.ศ. ๒๕๖๖ รายละเอียดดังต่อไปนี้

## แผนและผลการปฏิบัติงาน ประจำปีงบประมาณ 2566

### กลุ่มจัดตั้งและส่งเสริมสหกรณ์

สำนักงานสหกรณ์จังหวัดแม่ฮ่องสอน

### แผนปฏิบัติงาน ประจำปี 2566

แผนงาน / โครงการ	เป้าหมาย / แผนงาน	ผลการปฏิบัติงาน	งบประมาณ
<b>แผนงานพื้นฐาน</b>			
1 <u>มาตรฐานสหกรณ์และความเข้มแข็ง</u>	สหกรณ์ 41 แห่ง (33) กลุ่มฯ 4 แห่ง (4)	มาตรฐาน 33 (9), เข้มแข็ง 38 มาตรฐาน 4 (2), เข้มแข็ง 4	-
2 <u>สหกรณ์ดีเด่นแห่งชาติ</u>	ใน 4 แห่ง, นอก 5 แห่ง, กลุ่ม 1 แห่ง	นอกภาค 1 แห่ง, กลุ่มเกษตรกร 1 แห่ง	-
3 <u>ชำระบัญชี</u>	กลุ่มเกษตรกรทำนาแม่ลาหลวง	ขั้นตอนที่ 6	-
4 <u>รักษาและยกระดับชั้น</u>	4 แห่ง (เมืองน้อย, เมืองปอน, อมพ, แม่สามแลบ)	2 แห่ง (เมืองน้อย, เมืองปอน)	47,200
5 คกก.กลางกลุ่มเกษตรกร	1 ครั้ง	กุมภาพันธ์ 66	1,020

## แผนปฏิบัติงาน ประจำปี 2566

แผนงาน / โครงการ	เป้าหมาย / แผนงาน	งบประมาณ	ผลงาน	คงเหลือ	ผลงานร้อยละ
แผนงานยุทธศาสตร์ : โครงการหลวง					
1 <u>ประชุมเชิงปฏิบัติการ</u> <u>(พื้นที่เฉพาะ)</u>	5 แห่ง 75 ราย	19,500	5	-	100
2 จัดจ้างเจ้าหน้าที่	ไตรมาส 2 จำนวน 5 แห่ง รายเดือน ชค.65	229,800	5	-	100
		-	5	-	100
3 ประชุม สหกรณ์/สมาชิก ดีเด่น	2 ครั้ง	2,160	-	2,160	-
4 ประชุมเชิงปฏิบัติการ จนท.	7 ราย	3,120	-	3,120	-

## แผนปฏิบัติงาน ประจำปี 2566

แผนงาน / โครงการ	เป้าหมาย / แผนงาน	งบประมาณ	ผลงาน	คงเหลือ	ผลงานร้อยละ
แผนงานยุทธศาสตร์ : โครงการพระราชดำริ					
1 <u>ประชุมเชิงปฏิบัติการ (สหกรณ์)</u> <u>(จัดทำบทวนแผนกลยุทธ์)</u>	2 แห่ง (นาป่าเปก, แม่ป่าง)	13,600	2	-	100
2 <u>ประชุมเชิงปฏิบัติการ (กลุ่ม ชบ.)</u>	6 แห่ง	40,800	-	40,800	-
3 จัดจ้างเจ้าหน้าที่	ไตรมาส 2 จำนวน 5 แห่ง รายเดือน ชค.65	103,650	2	-	100
		-	2	-	100
4 คลินิกเกษตร	4 ครั้ง 300 ราย	9,100	1	4,300	25
5 เสรฐรูปจอพอเซียง (ประชุมคัดเลือก สก.กลุ่ม)	5 สหกรณ์ 1 กลุ่มเกษตรกร // กรกฎาคม 66	3,200	-	3,200	-

## แผนปฏิบัติงาน ประจำปี 2566

แผนงาน / โครงการ	เป้าหมาย	งบประมาณ	ผลงาน	คงเหลือ	ผลงานร้อยละ
แผนงานยุทธศาสตร์ : โครงการพระราชดำริ					
6 <u>ทัศนศึกษา</u>	32 โรงเรียน 384 ราย	215,040	18 / 201	18,020	52.34
7 ประกวดกิจกรรมสหกรณ์ (รายงานการประชุม คกก.+ปชญ.)	32 โรงเรียน	15,000	-	15,000	-
8 อาคารกิจกรรมสหกรณ์ (ลูกข้าวหลาม , ปายสองแฉ่ง)	2 โรงเรียน	1,292,000	2	1,292,000	-

## แผนปฏิบัติงาน ประจำปี 2566

แผนงาน / โครงการ	เป้าหมาย	งบประมาณ	ผลงานสะสม	คงเหลือ	ผลงานร้อยละ
แผนงานบูรณาการ : โครงการส่งเสริมและพัฒนาอาชีพเพื่อแก้ไขปัญหาที่ดิน					
1 ประสานงาน แนะนำ ส่งเสริม เป้าหมาย	3 พื้นที่	2,760	3 พื้นที่	1,912	100
2 ประชุม คณะทำงาน อนุ 3	4 ครั้ง 160 ราย	5,600	1 / 45	3,900	25
3 <u>ตรวจสอบข้อมูลผู้ได้รับการ ส่งเสริมและพัฒนาอาชีพ</u>	3 พื้นที่	-	3 พื้นที่	-	100



← กลับ

ต่อไป →

## ผลการจัดมาตรฐาน ประจำปี 2566

ลำดับ	จังหวัด	รหัส	กลุ่มเกษตรกร	วันที่ประชุมใหญ่	วันที่ส่ง	ประเภท	สถานะ	จัด	ผล	1	2	3	4	5
1	แม่ฮ่องสอน	8531	กลุ่มเกษตรกรทำนาตอยเวียง	26/11/2565	28/11/2565	ทำนา	ดำเนินการ	Y	N	/				
2	แม่ฮ่องสอน	685	กลุ่มเกษตรกรทำนาปางหมู ★	12/10/2565	15/11/2565	ทำนา	ดำเนินการ	Y	Y					
3	แม่ฮ่องสอน	684	กลุ่มเกษตรกรทำนาเมืองปอน	27/11/2565	28/11/2565	ทำนา	ดำเนินการ	Y	Y					
4	แม่ฮ่องสอน	679	กลุ่มเกษตรกรทำนาแม่ลาน้อย	-	29/11/2565	ทำนา	ดำเนินการ	Y	N	/				
5	แม่ฮ่องสอน	681	กลุ่มเกษตรกรทำนาแม่ลาหลวง	-	-	ทำนา	เล็กกลุ่มเกษตรกร	N/A	N/A					

ประชุม 3 ผ่าน 2 ไม่ผ่าน 1

← กลับ

ต่อไป →

## ผลการจัดระดับชั้น ประจำปี 2565

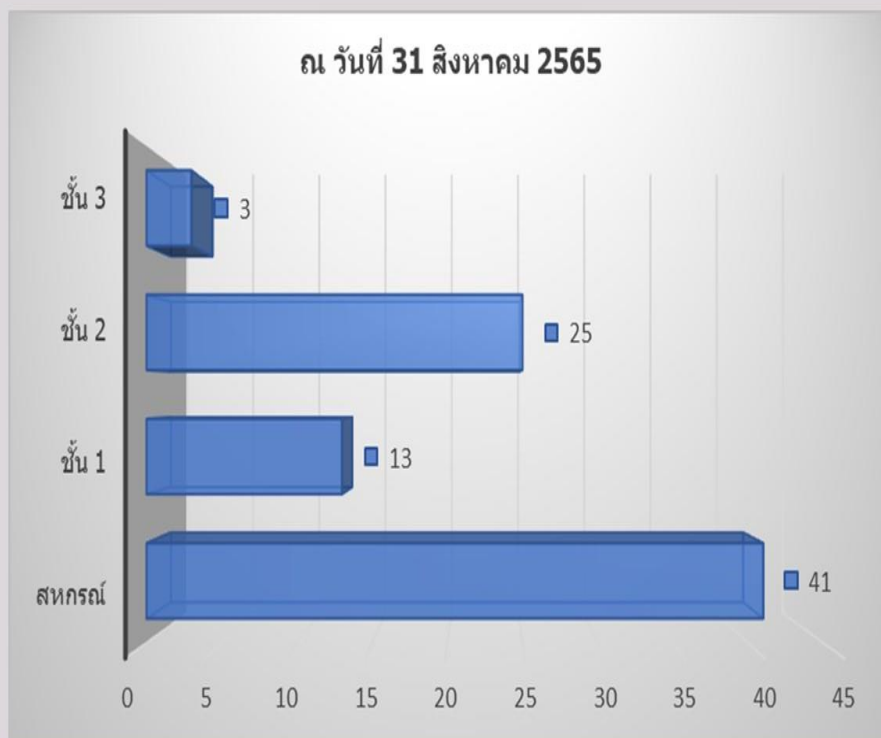





กลับ

# แผนปฏิบัติงาน ประจำปี 2566



ต่อไป

เป้าหมาย - สหกรณ์ดีเด่นแห่งชาติ 2566/67 -

สหกรณ์	ประเภท	มาตรฐาน 65	ความเข้มแข็ง	เสถียรภาพ
1 สก. โครงการธนาคารอาหารชุมชนบ้านนาป่าเป้า จก.	เกษตร , พรด.	✓	1	3
2 ร้าน สก. โรงเรียนชุมชนบ้านผาบ่อง จก.	ร้านค้า	✓	1	3
3 สกก.บ้านห้วยตอง จก.	เกษตร	✓	1	3
4 สกก.บ้านมิ่งขุนสาใน จก.	เกษตร	✓	1	3
5 สกก.หมู่บ้านป่าไม้โป่งสา จก.	เกษตร	✓	1	3
6 สก. ไฟฟ้าพลังน้ำห้วยกลาง จก.	บริการ	✓	1	3
7 สอ. ตำรวจภูธรจังหวัดแม่ฮ่องสอน จก.	ออมทรัพย์	✓	1	3
8 สอ. โรงพยาบาลศรีสังวาล จก.	ออมทรัพย์	✓	1	3
9 สอ. สาธารณสุขจังหวัดแม่ฮ่องสอน จก.	ออมทรัพย์	✓	1	3
10 กลุ่มเกษตรกรทำนาปางหมู	กลุ่มเกษตรกรทำนา	✓	1	4



กลับ

# ชำระบัญชี



ต่อไป





กลับ

# แผนปฏิบัติงาน ประจำปี 2566



ต่อไป

แผนงาน / โครงการ / กิจกรรม	เป้าหมาย	งบประมาณ	ผลงาน	คงเหลือ	ผลงานร้อยละ
โครงการส่งเสริมและพัฒนาสถาบันเกษตรกร (รักษาและยกระดับความเข้มแข็ง)					
<b>กิจกรรม</b>					
1 คัดเลือกและประเมินความพร้อม	4 แห่ง	-	4	-	100
2 แนะนำ ส่งเสริม กำกับ ติดตาม กลุ่มเป้าหมายภายใต้โครงการ	4 แห่ง	-	4	-	100
3 ประชุมเพื่อจัดทำแผน/ขับเคลื่อน/ ติดตาม การยกระดับความเข้มแข็ง	2 แห่ง	23,600	2	-	100



กลับ

# แผนปฏิบัติงาน ประจำปี 2566



ต่อไป

## โครงการหลวง พื้นที่เฉพาะ (อ.ปาย)

กลุ่มบ้านเป้าหมาย	ตำบล	ระดับการ พัฒนา (สวพส.)	ครัวเรือน	ประชากร
1 บ้านห้วยหมึศรีสวัสดิ์	เมืองแปง	B	57	241
2 บ้านแกงหอมกะเหรี่ยง	เมืองแปง	B	96	237
3 บ้านห้วยสะ	เมืองแปง	B	43	261
4 บ้านแม่เหมืองหลวง	โป่งสา	A	197	650
5 บ้านแม่ชะน้อย	แม่ฮี้	C	30	145

← กลับ

## แผนปฏิบัติงาน ประจำปี 2566

ต่อไป →

แผนงาน / โครงการ / กิจกรรม	เป้าหมาย	งบประมาณ	ผลงาน	คงเหลือ	ผลงานร้อยละ
โครงการประชุมเชิงปฏิบัติการเพื่อทบทวนแผนกลยุทธ์และ โครงการประชุมเชิงปฏิบัติการส่งเสริมการรวมกลุ่มชาวบ้าน					
<b>กิจกรรม</b>					
1 แนะนำ ส่งเสริมกลุ่มชาวบ้าน ให้เกิดการรวมกลุ่ม	6 แห่ง	3,720	-	-	-
2 แนะนำ ส่งเสริมการน้อมนำหลักปรัชญาเศรษฐกิจพอเพียงไปใช้	6 แห่ง	-	-	-	-
3 ประชุมเชิงปฏิบัติการส่งเสริมการรวมกลุ่มให้เข้มแข็ง	6 แห่ง	40,800	-	-	-
4 ประชุมเชิงปฏิบัติการทบทวนแผนกลยุทธ์สหกรณ์	2 แห่ง	13,600	2	-	100

← กลับ

## แผนปฏิบัติงาน ประจำปี 2566

ต่อไป →

แผนงาน / โครงการ	เป้าหมาย	งบประมาณ	ผลงานสะสม	คงเหลือ	ผลงานร้อยละ
แผนงานยุทธศาสตร์ : โครงการพระราชดำริ					
1 จัดทัศนศึกษา (กพด.)	31 โรงเรียน / 372 ราย	208,320	18 โรงเรียน / 201 ราย	11,300	54.03
2 จัดทัศนศึกษา (เพียงหลวง)	12 ราย	6,720	-	6,720	-
3 แนะนำ ส่งเสริม สนับสนุนการจัดการเรียนรู้การสหกรณ์และประเมินผลการเรียน	31 โรงเรียน	15,840	18 โรงเรียน	15,840	58.06
4 เตรียมการรับเสด็จ	31 โรงเรียน	13,160	-	10,040	-

จำนวนผู้ได้รับอนุญาตการจัดที่ดินทำกินให้ชุมชนตามนโยบายของรัฐบาล (คทช.) ที่ขึ้นทะเบียน



293 ราย จำนวนผู้ลงทะเบียนซ้ำ 2 หน่วยงาน

เกษตร	สหกรณ์	39	ราย
เกษตร	ปศุสัตว์	229	ราย
เกษตร	ประมง	22	ราย
สหกรณ์	ปศุสัตว์	3	ราย
สหกรณ์	ประมง	0	ราย
ปศุสัตว์	ประมง	0	ราย

41 ราย จำนวนผู้ลงทะเบียนซ้ำ 3 หน่วยงาน

เกษตร	สหกรณ์	ปศุสัตว์	22	ราย
เกษตร	ปศุสัตว์	ประมง	18	ราย
สหกรณ์	ปศุสัตว์	ประมง	0	ราย
สหกรณ์	ประมง	เกษตร	1	ราย

2 ราย จำนวนผู้ลงทะเบียนซ้ำ 4 หน่วยงาน

เกษตร	สหกรณ์	ปศุสัตว์	ประมง	2	ราย
-------	--------	----------	-------	---	-----

ข้อมูลจำนวนผู้ได้รับอนุญาตการจัดที่ดินทำกินให้ชุมชนตามนโยบายของรัฐบาล (คทช.) ปี 64

ป่าแม่ป่ายฝั่งซ้ายตอนบน	จำนวน (ราย)
อำเภอป่าย	
ตำบลเมืองแปง	233
- บ้านสบตา	44
- บ้านเมืองแปง	95
- บ้านแก่งหอมฝั่ง	39
- บ้านใหม่ดอนตัน	55

รวม	3,282
-----	-------

ป่าแม่ป่ายฝั่งซ้าย	จำนวน (ราย)
อำเภอเมืองแม่ฮ่องสอน	
ตำบลห้วยโป่ง	716
- บ้านไผ่สูง	102
- บ้านกลาง	90
- บ้านทุ่งมะกอก	25
- บ้านห้วยช้างคำ	147
- ไม้ช้างหนาม	86
- บ้านแก่นฟ้า	46
- บ้านห้วยโป่ง	220
ตำบลปางหมู	885
- บ้านปางหมู	77
- บ้านทุ่งกอมู	202
- บ้านใหม่	164
- บ้านสบป่อง	84
- บ้านขุนกลาง	154
- บ้านไผ่แฉะ	175
- บ้านขานเมือง	29

ป่าแม่ป่ายฝั่งซ้าย	จำนวน (ราย)
อำเภอเมืองแม่ฮ่องสอน	
ตำบลจองคำ	113
ตำบลคาบอง	1,206
- บ้านป่าปู้	47
- บ้านม่อนตะแลง	129
- บ้านห้วยเตี๋ย	270
- บ้านท่าโป่งแดง	216
- บ้านห้วยโป่งกาน	169
- บ้านผาบ่อง	11
- บ้านผาบ่องเหนือ	20
- บ้านแม่ตะกิด	58
- บ้านห้วยแก้ว	63
- บ้านหัวน้ำแม่ตะกิด	223
ตำบลห้วยปูลิง	129
- บ้านหนองขาวกลาง	1
- บ้านห้วยตองกือ	7
- บ้านห้วยปูลิง	110
- บ้านห้วยไม้ค้ำ	11

ข้อมูลจำนวนผู้ได้รับอนุญาตการจัดที่ดินทำกินให้ชุมชนตามนโยบายของรัฐบาล (กทช.) ปี 65

ป่าแม่ปายฝั่งซ้าย	จำนวน (ราย)	ป่าแม่ปายฝั่งขวา	จำนวน (ราย)	ป่าแม่เงา ป่าแม่สำเพ็ง	จำนวน (ราย)
<b>อำเภอเมืองแม่ฮ่องสอน</b>		<b>อำเภอเมืองแม่ฮ่องสอน</b>		<b>อำเภอขุนยวม</b>	
- ตำบลจองคำ		- ตำบลผาป่อง		- ตำบลขุนยวม	
- ตำบลปางหมู		- ตำบลปางหมู		- ตำบลแม็ก	
- ตำบลห้วยโป่ง		- ตำบลหมอกจำแป๋		- ตำบลแม่เงา	
- ตำบลผาป่อง		- ตำบลห้วยผา		- ตำบลแม่อูคอ	
<b>รวม</b>	<b>946</b>	<b>อำเภอปางมะผ้า</b>		<b>รวม</b>	<b>711</b>
		- ตำบลนาปู่ป้อม			
		- ตำบลถ้ำลอด			
		- ตำบลปางมะผ้า			
		<b>รวม</b>	<b>2,271</b>		
				<b>รวม</b>	
				<b>3,928</b>	

- ประธานในที่ประชุมแจ้งให้บุคลากรสำนักงานสหกรณ์จังหวัดแม่ฮ่องสอนให้ทราบดังนี้
- เมื่อยืมเงินราชการไปใช้แล้วมีการค่าใช้จ่ายคงเหลือให้นำเอกสารส่งคืนเงินยืมราชการและพร้อมทั้งโอนเงินผ่านระบบ corporate online ให้กับฝ่ายบริหารทั่วไปไม่มีการคืนเงินยืมด้วยเงินสด
  - สหกรณ์ในจังหวัด จำนวน ๒๘ แห่ง จะเป็นตัวชี้วัดการประเมินผลของสหกรณ์จังหวัด
  - สำรวจสหกรณ์และกลุ่มเกษตรกรที่มีระดับชั้นลดลง หาจุดแข็ง จุดด้อย เพื่อยกระดับชั้นของสหกรณ์และกลุ่มเกษตรกร
  - กำชับให้เจ้าหน้าที่ส่งเสริมคิดรูปแบบการส่งเสริม แนะนำสหกรณ์ และกลุ่มเกษตรกร ให้มีการทำงานแบบบูรณาการร่วมกัน
  - หากดำเนินการเก็บรวบรวมข้อมูลจากดำเนินงาน ให้เก็บข้อมูลให้ได้มากที่สุด

#### ๔.๒.๒ กลุ่มส่งเสริมและพัฒนาการบริหารจัดการสหกรณ์

นายพีรกร พวงบุตร ผู้อำนวยการกลุ่มส่งเสริมและพัฒนาการบริหารจัดการสหกรณ์ ได้รายงานผลการดำเนินงานประจำเดือนกุมภาพันธ์ ๒๕๖๖ ประจำปีงบประมาณ พ.ศ. ๒๕๖๖ รายละเอียดดังต่อไปนี้



## 01 เงินกองทุนพัฒนาสหกรณ์



## 02 แผนการเบิกจ่ายเงินกองทุนพัฒนาสหกรณ์ ประจำปีงบประมาณ พ.ศ. 2566

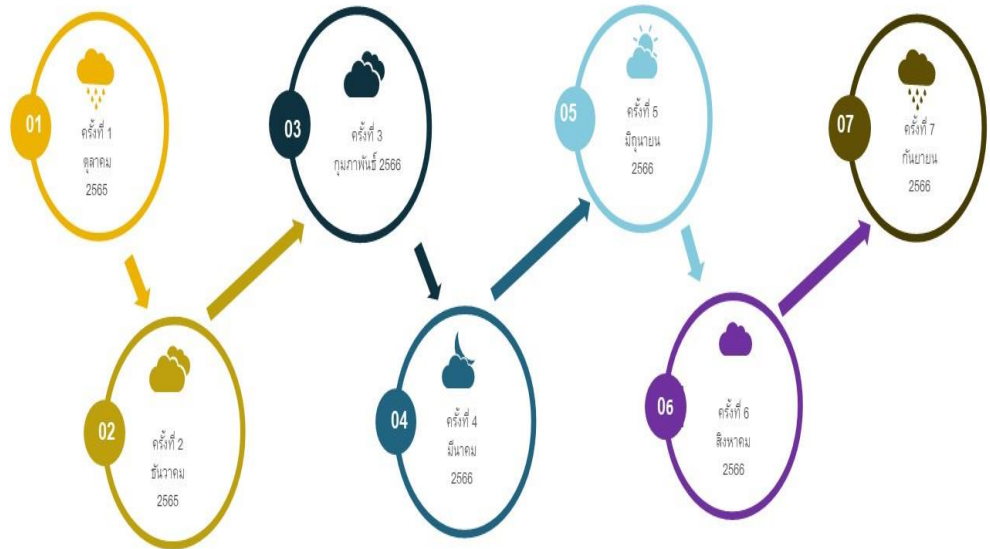

## แผนการเบิกจ่ายเงินกู้กองทุนพัฒนาสหกรณ์

ประชุม/ วัตถุประสงค์	ครั้งที่ 1 31 ตุลาคม 2565	ครั้งที่ 2 28 ธันวาคม 2565	ครั้งที่ 3 21 กุมภาพันธ์ 2566	ครั้งที่ 4 มีนาคม 2566
ให้สมาชิกกู้ยืม	1.สท.เมืองแม่ฮ่องสอน 1.5 ขอเลื่อน 2.สท.เมืองป่าจก. 1.2 ขอเลื่อน	1.สท.เมืองป่าจก. 1.2 เบิกจ่ายแล้ว 2.สท.แม่สะเรียงจก. 0.9 เบิกจ่ายแล้ว	1.สท.เมืองแม่ฮ่องสอนจก. 1.5	1. สท.เมืองป่าจก. 0.22 2.สท.แม่สพาน้อยจก. 0.3 3. สท.เมืองแม่ฮ่องสอนจก. 0.15 4.สท.ศรช. ๓๒๒๗พัฒนาจก. 1.2
จัดหาสินค้ามา จำหน่าย	1.สท.เมืองแม่ฮ่องสอน 1.0 ขอเลื่อน 2.สท.คทส.บ้านตอง 0.5 ขอเลื่อน	1.สท.คทส.บ้านตองจก. 0.5 ขอเลื่อน 2. สท.ศรช. แม่ป่าจก. 0.5 เบิกจ่ายแล้ว	1.สท.แม่สะเรียงจก. 3.0 2.สท.เมืองแม่ฮ่องสอนจก. 1.0	1.สท.ศรช. ๓๒๒๗พัฒนาจก. 2.0
รวบรวมผลผลิต	1.สท.แม่สะเรียงจก. 3.0 เบิกจ่ายแล้ว	1.สท.คทส.บ้านตอง (0.5) 0.14 เบิกจ่ายแล้ว 2.สท.คทส.แม่สพาน้อย (1.0) 0.5 เบิกจ่ายแล้ว	1.สท.แม่สะเรียงจก. 3.0 2.สท.เมืองแม่ฮ่องสอนจก. 1.0 3.สท.เมืองป่าจก. 2.0	1. สท.เมืองป่าจก. 0.8 2. สท.แม่สะเรียงจก. 0.8 3. สท.แม่สะเรียงจก. 1.2
ลงทุนในทรัพย์สิน	1.สท.ศรช. ๓๒๒๗พัฒนาจก. 0.42 เบิกจ่ายแล้ว (แผนเบิกกพ.66)	1. สทก.สนมเยจก. 0.2 ขอเลื่อน	1. สทก.สนมเยจก. 0.2	
จ.ปร.รวม	แผน 7.20 ล้านบาท ผลเบิกจ่ายแล้ว 3.42 ล้านบาท (47.50%) ขอเลื่อน 4.2 ล้านบาท	แผน 3.10 ล้านบาท เบิกจ่ายแล้ว 3.24 ล้านบาท (104.52%) ขอเลื่อน 0.70 ล้านบาท ส่งคืน 0.86 ล้านบาท	แผน 9.00 ล้านบาท พิจารณา 11.70 ล้านบาท	แผน 6.67 ล้านบาท

## ภาพรวมผลการเบิกจ่ายเงินกองทุนพัฒนาสหกรณ์

ปีงบประมาณ พ.ศ.2566

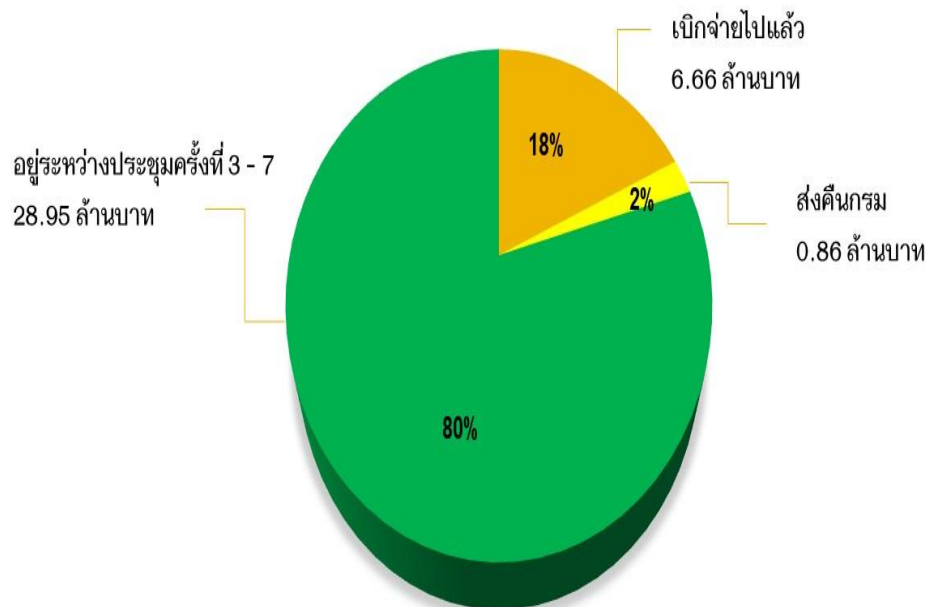

## 04

## แผนปฏิบัติการและงบประมาณประจำปี พ.ศ. 2566

กิจกรรมหลัก ส่งเสริมและพัฒนาสหกรณ์และกลุ่มเกษตรกร

กิจกรรมรอง สนับสนุนการส่งเสริมและพัฒนาสหกรณ์และกลุ่มเกษตรกรให้มีความเข้มแข็งตามศักยภาพ

กิจกรรม	เป้าหมาย	แผนงาน		ผลการปฏิบัติงาน		หมายเหตุ
		งาน	งบประมาณ	งาน	งบประมาณ	
แนะนำ ส่งเสริมให้สหกรณ์ดำเนินการตามหลักธรรมาภิบาลในสหกรณ์	46 แห่ง	ก.พ./10 แห่ง	2,160	ก.พ./12	3,760	
		มี.ค./10 แห่ง	2,160			
		พ.ค./10 แห่ง	2,160			
		ก.ค./10 แห่ง	2,160			
สรุป		46 แห่ง	8,640	12 แห่ง	3,760	43.51 %

ประธานในที่ประชุมได้ให้คำแนะนำ ดังนี้

- ประธานในที่ประชุมเน้นย้ำว่า แผนงานนั้นไม่สามารถขยับเวลาในการใช้เงินกองทุนพัฒนาสหกรณ์ได้ เนื่องจากหากเลื่อนแล้ว ทางกรมส่งเสริมสหกรณ์จะเกิดความเสียหายและให้สอบถามความต้องการของสหกรณ์ ดังนั้นไม่สามารถเลื่อนได้โดยเด็ดขาด ซึ่งในครั้งนี้อธิบายให้ส่งแผนงานให้ตรงตามกำหนด และสหกรณ์ที่ต้องการกู้เงิน และนำเสนอเอกสารก่อน

- สหกรณ์ที่จะกู้เงินในเดือนมีนาคม ให้แจ้งสหกรณ์นั้นให้ทำเรื่อง พิจารณาและวิเคราะห์เงินกู้ ความเห็นของผู้อำนวยการกลุ่มส่งเสริมที่รับผิดชอบในพื้นที่ จะเป็นเรื่องสำคัญ และขอให้ติดตามเงินกู้ให้ตรงตามวัตถุประสงค์ หากสหกรณ์ใดใช้เงินกู้แล้วไม่ตรงตามวัตถุประสงค์ ต้องแจ้งรายงานให้ทราบ

- สหกรณ์ที่ถึงกำหนดชำระบัญชี จะต้องทำตามระเบียบของสหกรณ์ และให้ดำเนินการตามระยะเวลาที่กำหนด



### ๔.๒.๓ กลุ่มส่งเสริมและพัฒนาธุรกิจสหกรณ์

นายพิทยา ธรรมสอน ผู้อำนวยการกลุ่มส่งเสริมและพัฒนาธุรกิจสหกรณ์ ได้รายงานผลการดำเนินงานประจำเดือนกุมภาพันธ์ ๒๕๖๖ ประจำปีงบประมาณ พ.ศ. ๒๕๖๖ รายละเอียดดังต่อไปนี้



## กลุ่มส่งเสริมและพัฒนาธุรกิจสหกรณ์ สำนักงานสหกรณ์จังหวัดแม่ฮ่องสอน

### โครงการพัฒนาศักยภาพการดำเนินธุรกิจ ของสหกรณ์/กลุ่มเกษตรกร

เป้าหมาย : สหกรณ์การเกษตรแม่สะเรียง จำกัด

งบประมาณ : 20,100 บาท

ผู้รับผิดชอบ นายพิทยา ธรรมสอน นางพิมพ์พิศา คำคง

ที่	กิจกรรม/ขั้นตอน	งบประมาณ ที่ได้รับจัดสรร (บาท)	เป้าหมาย (หน่วยนับ)	แผนงาน	ตัวชี้วัด	เบิกจ่าย (บาท)	ร้อยละ
1	จัดอบรมต่อยอดเพิ่มขีดความสามารถในการดำเนินธุรกิจของสหกรณ์/กลุ่มเกษตรกร	9,300	1	ก.พ.66	จ่ายเงินเป็น ผลและ เฉลี่ยคืน เพิ่มอย่าง น้อยร้อยละ 3	0	0
2	ติดตามจับคู่สื่อโครงการให้เป็นไปตามวัตถุประสงค์ ตัวชี้วัดกิจกรรมหลักและผลสัมฤทธิ์ของการดำเนินโครงการติดตามรายงานผลการดำเนินงานตามกำหนด	10,800	12	ต.ค.65 – ก.ย. 66			

## โครงการส่งเสริมการแปรรูปสินค้าเกษตร (กระเทียมแคปซูล)

เป้าหมาย : สหกรณ์การเกษตรแม่สะเรียง จำกัด

งบประมาณ : 8,800 บาท

ผู้รับผิดชอบ นายพิทยา ธรรมสอน นางพิมพ์พิศา คำคง

ที่	กิจกรรม/ขั้นตอน	งบประมาณ ที่ได้รับจัดสรร (บาท)	เป้าหมาย (หน่วยนับ)	แผนงาน	ตัวชี้วัด	เบิกจ่าย (บาท)	ร้อยละ
1	ติดตามขับเคลื่อนโครงการให้เป็นไปตามวัตถุประสงค์ ตัวชี้วัดกิจกรรมหลักและผลสัมฤทธิ์ของการดำเนินโครงการ	8,800	12	ต.ค.65- ก.ย.66	สนับสนุน ด้านการ แปรรูป จำหน่าย สินค้า เพิ่มขึ้นไม่ น้อยกว่า ร้อยละ 3		

## โครงการส่งเสริมและพัฒนาสินค้าเกษตรอัตลักษณ์พื้นที่ ในสถาบันเกษตรกร (ข้าว)

เป้าหมาย : สหกรณ์การเกษตรโครงการหลวงแม่สะเรียง จำกัด

งบประมาณ : 63,600 บาท

ผู้รับผิดชอบ นายพิทยา ธรรมสอน นางพิมพ์พิศา คำคง

ที่	กิจกรรม/ขั้นตอน	งบประมาณ ที่ได้รับ จัดสรร (บาท)	เป้าหมาย (หน่วยนับ)	แผนงาน	ตัวชี้วัด	เบิกจ่าย (บาท)	ร้อยละ
1	จัดประชุมเชิงปฏิบัติการระดมสมองกำหนดแนวทางการส่งเสริมการผลิตข้าวอัตลักษณ์พื้นที่ฯ	22,100	สมาชิก 10 คน	15-16 กุมภาพันธ์ 66	รวบรวมแปรรูป ทำ GI สร้างช่องทางการตลาด มีมูลค่าเพิ่มขึ้นไม่น้อย กว่า ร้อยละ 3	0	0
2	จัดทำบรรจุภัณฑ์หรือสื่อประชาสัมพันธ์	30,000	1	มี.ค..66			
3	ติดตามขับเคลื่อนโครงการให้เป็นไปตามวัตถุประสงค์ ตัวชี้วัดกิจกรรมหลักและผลสัมฤทธิ์ของการดำเนินโครงการ	11,500	12	ต.ค.65- ก.ย.66			

## โครงการติดตามผลการดำเนินงานตามนโยบายรัฐมนตรีและการใช้ ประโยชน์อุปกรณ์การตลาดที่ได้อุดหนุนจากรัฐ

เป้าหมาย : สหกรณ์การเกษตรแม่สะเรียง จำกัด สหกรณ์การเกษตรแม่ลาน้อย จำกัด สหกรณ์  
การเกษตรโครงการหลวงบ้านอมพาย จำกัด สหกรณ์พัฒนาพื้นที่สูงแบบโครงการหลวงสบเมย จำกัด  
งบประมาณ : 8,640 บาท  
ผู้รับผิดชอบ นายพิทยา ธรรมสอน นางพิมพ์พิศา คำคง

ที่	กิจกรรม/ขั้นตอน	งบประมาณ ที่ได้รับจัดสรร (บาท)	เป้าหมาย (หน่วยนับ)	แผนงาน	ตัวชี้วัด	เบิกจ่าย (บาท)	ร้อยละ
1	ติดตามการใช้ประโยชน์ให้เป็นไปตามวัตถุประสงค์	8,640	12	ต.ค. 65 – ก.ย. 66	มีการใช้ ประโยชน์ ร้อยละ 100	0	0

## โครงการส่งเสริมและพัฒนาอาชีพ เพื่อแก้ไขปัญหาที่ดินทำกินของเกษตรกร

เป้าหมาย : สมาชิกสหกรณ์การเกษตร คคช. แม่ปายฝั่งซ้าย จำกัด จำนวน 35 ราย  
งบประมาณ : 64,060 บาท (ค่าใช้จ่าย 960 บาท จัดประชุม 63,100 บาท)  
ผู้รับผิดชอบ นายพิทยา ธรรมสอน นางจตุพร ศรีบุญมา

ที่	กิจกรรม/ขั้นตอน	งบประมาณ ที่ได้รับจัดสรร (บาท)	เป้าหมาย (หน่วยนับ)	แผนงาน	ตัวชี้วัด	เบิกจ่าย (บาท)	ร้อยละ
1	โครงการประชุมเชิงปฏิบัติการเพื่อวางแผน ระบบการผลิตการตลาดและเสริมทักษะการ เป็นผู้ประกอบการ - จัดประชุมวันที่ 8 – 9 กุมภาพันธ์ 66	31,550	35	8 – 9 ก.พ. 66	สมาชิก ได้รับการ ส่งเสริม และพัฒนา		
2	โครงการอบรมให้ความรู้เกี่ยวกับการผลิตให้ มีคุณภาพและเตรียมความพร้อมเพื่อ ยกระดับสู่มาตรฐาน - จัดประชุมภายในเดือนมีนาคม 2566	31,550	35	มี.ค.66	อาชีพ มีรายได้ เพิ่มขึ้นไม่ น้อยกว่า		
3	ประสานงานแนะนำส่งเสริมสมาชิกสหกรณ์/ กลุ่มเกษตรกรเป้าหมาย	960	35	ก.พ.66 เม.ย.66	ร้อยละ 10		

## โครงการระบบส่งเสริมเกษตรแบบแปลงใหญ่

- กิจกรรมหลัก : ส่งเสริมเกษตรแบบแปลงใหญ่ในสถาบันเกษตรกร
- งบประมาณ 8,600 บาท

ตัวชี้วัดหลัก	แผน	ผล	คงเหลือ	ร้อยละ
1.แปลงใหญ่สหกรณ์/กลุ่มเกษตรกรได้รับการส่งเสริมให้มีการบริหารจัดการร่วมกันไม่น้อยกว่า	2 แปลง	2 แปลง	0	100%
2.แปลงใหญ่สหกรณ์/กลุ่มเกษตรกรในปี 2566 ได้รับการสนับสนุนให้มีการเชื่อมโยงเครือข่าย	7 แปลง	-	7	0
3.แปลงใหญ่สหกรณ์/กลุ่มเกษตรกรมีต้นทุนเฉลี่ยไม่น้อยกว่า 1,200 บาท/ไร่	1,200 บาท/ไร่	-	0	0

**ตัวชี้วัด** แปลงใหญ่สหกรณ์ได้รับการส่งเสริมให้มีการบริหารจัดการร่วมกันตลอดห่วงโซ่ ไม่น้อยกว่า 2 แปลง แปลงละ 10 ราย

**เป้าหมาย** แห่งละ 10 คน ได้แก่

- สหกรณ์การเกษตรแม่ลาน้อย จำกัด
- สหกรณ์การเกษตรเมืองปาย จำกัด

11/02/66

## โครงการส่งเสริมเกษตรแบบแปลงใหญ่

เป้าหมาย : เป้าหมายภายในโครงการ 9 แปลง แปลงสหกรณ์ 2 แปลง

งบประมาณ : 8,600 บาท

ผู้รับผิดชอบ นายพิทยา ธรรมสอน นายสุวิวิส ปัญญา

ที่	กิจกรรม/ขั้นตอน	งบประมาณที่ได้รับจัดสรร (บาท)	เป้าหมาย (หน่วยนับ)	แผนงาน	ตัวชี้วัด	เบิกจ่าย (บาท)	ร้อยละ
1	แนะนำส่งเสริม กำกับ ติดตาม กลุ่มเป้าหมายภายใต้โครงการ สนับสนุนให้มีการเชื่อมโยงตลาด เครือข่าย	6,400	7 แปลง			2,940	46
2	จัดประชุมการบริหารจัดการ ร่วมกันตลอดห่วงโซ่ ส่งเสริมให้มีการบริหารจัดการร่วมกันตลอดห่วงโซ่	2,200	2 แปลง	<b>จัดประชุม</b> 16 มกราคม 66 <b>อ.แม่ลาน้อย</b> 17 มกราคม 66 <b>อ.ปาย</b>	มีการบริหารจัดการ ร่วมกัน เชื่อมโยงตลาดเครือข่าย ต้นแบบการผลิตผลไม้ ไม่น้อยกว่า 1,200 บาท/ไร่	2,200	100
3	รายงานผลการดำเนินงานแปลง ใหญ่ ปีงบประมาณ พ.ศ.2566		12 ครั้ง	ต.ค.65 – ก.ย. 66			

## โครงการส่งเสริมและพัฒนาด้านการดำเนินธุรกิจ (ปริมาณธุรกิจ)

เป้าหมาย : สหกรณ์และกลุ่มเกษตรกร

งบประมาณ : 0 บาท

ผู้รับผิดชอบ นายพิทยา ธรรมสอน นายสุกิจวิส ปัญญา

ที่	กิจกรรม/ขั้นตอน	งบประมาณ ที่ได้รับจัดสรร (บาท)	เป้าหมาย (หน่วยนับ)	แผนงาน	ตัวชี้วัด	เบิกจ่าย (บาท)	ร้อยละ
1	แนะนำส่งเสริม ติดตาม จัดเก็บ รายงานข้อมูล		12 ครั้ง	ต.ค.65 – ก.ย. 66	เพิ่มขึ้นจากปีก่อน ร้อยละ 1		

## ปริมาณธุรกิจสหกรณ์ กันยายน 65 – ธันวาคม 65

กลุ่มส่งเสริมสหกรณ์	สหกรณ์				
	ฐานปี 65 (1)	เพิ่มปี 66 (1%) (2)	รวม (1) + (2) = (3)	ปริมาณธุรกิจ (4)	% เทียบกับฐาน
1 เมือง	2,980,392,037.16	29,803,920.37	3,010,195,957.53	1,997,532,191.86	67.02
2 ชุนขวม	61,778,676.28	617,786.76	62,396,463.04	21,420,686.44	34.67
3 ปาย	25,327,552.82	253,275.53	25,580,828.35	5,068,328.00	20.01
4 ปางมะผ้า	103,635.00	1,036.35	104,671.35	28,350.00	27.36
5 แม่สะเรียง	69,795,633.89	697,956.34	70,493,590.23	18,039,141.19	25.85
6 แม่ลาน้อย	145,300,197.45	1,453,001.97	146,753,199.42	46,223,247.90	31.81
7 สบเมย	25,681,301.84	256,813.02	25,938,114.86	5,328,129.45	20.75
<b>รวม</b>	<b>3,308,379,034.44</b>	<b>33,083,790.34</b>	<b>3,341,462,824.78</b>	<b>2,093,640,074.84</b>	<b>63.28</b>

## ปริมาณธุรกิจกลุ่มเกษตรกร กันยายน 65 – ธันวาคม 65

กลุ่มเกษตรกร	กลุ่มเกษตรกร				
	ฐานปี 65 (1)	เพิ่มปี 66 (1%) (2)	รวม (1) + (2) = (3)	ปริมาณธุรกิจ (4)	% เทียบกับฐาน
กลุ่มเกษตรกรทำนาตอยเวียง (ขุนยวม)	221,085.00	2,210.85	223,295.85	0.00	0.00
กลุ่มเกษตรกรทำนาปางหมู (เมืองแม่ฮ่องสอน)	330,745.00	3,307.45	334,052.45	90,060.00	27.23
กลุ่มเกษตรกรทำนาเมืองปอน (ขุนยวม)	675,000.00	6,750.00	681,750.00	555,703.00	82.33
กลุ่มเกษตรกรทำนาแม่ลาน้อย (แม่ลาน้อย)	245,425.00	2,454.25	247,879.25	0.00	0
<b>รวม</b>	<b>1,472,255.00</b>	<b>14,722.55</b>	<b>1,486,977.55</b>	<b>645,763.00</b>	<b>43.86</b>

13/02/66

### โครงการส่งเสริมและพัฒนาให้เป็นกลไกการพัฒนาเศรษฐกิจและสังคมในระดับชุมชน (ส่งเสริมการออม)

เป้าหมาย : สหกรณ์และกลุ่มเกษตรกร

งบประมาณ : 0 บาท

ผู้รับผิดชอบ นายพิทยา ธรรมสอน นายสุกวิศ ปัญญา

ที่	กิจกรรม/ขั้นตอน	งบประมาณ ที่ได้รับ จัดสรร (บาท)	เป้าหมาย (หน่วยนับ)	แผนงาน	ตัวชี้วัด	เบิกจ่าย (บาท)	ร้อยละ
1	แนะนำส่งเสริมต่อที่ประชุมคณะกรรมการเพื่อ จัดทำแผนส่งเสริมการออม				อัตราส่วนเงินออม ของสมาชิกต่อ หนี้สินของสมาชิก เพิ่มขึ้นจากปีก่อน ไม่น้อยกว่าร้อยละ 63		
2	ติดตาม รายงานข้อมูล		<b>2 ครั้ง</b> - กรอกสถานะ:สหกรณ์/กลุ่ม เกษตรกร ภายใน 15ก.พ.66 - กรอกข้อมูลภายใน 3 วัน หลังได้รับงบการเงินที่ผู้สอบ บัญชีรับรอง ก่อนวันที่ 30 ก.ย.66	ต.ค.65 – ก.ย. 66			

## โครงการส่งเสริมและพัฒนาชุมชนปอร์มาร์เก็ต

เป้าหมาย : สหกรณ์การเกษตรผสมเมย์จำกัด

งบประมาณ : 0 บาท

ผู้รับผิดชอบ นายพิทยา ธรรมสอน นางพิมพ์พิศา คำคง

ที่	กิจกรรม/ขั้นตอน	งบประมาณ ที่ได้รับจัดสรร (บาท)	เป้าหมาย (หน่วยนับ)	แผนงาน	ตัวชี้วัด	เบิกจ่าย (บาท)	ร้อยละ
1	แนะนำส่งเสริม เชื่อมโยงเครือข่าย ในการนำสินค้ามาจำหน่าย			ต.ค. 65 – ก.ย. 66			
2	ติดตาม รายงานข้อมูล		12 ครั้ง	ต.ค.65 – ก.ย. 66			

## โครงการลูกหลานเกษตรกรกลับบ้าน สานต่ออาชีพการเกษตร

เป้าหมาย : สหกรณ์ 4 สหกรณ์ และเกษตรกรในโครงการฯ 19 ราย

งบประมาณ : ยังไม่ได้รับจัดสรรงบประมาณ

ผู้รับผิดชอบ นายพิทยา ธรรมสอน นางจตุพร ศรีบุญมา

ที่	กิจกรรม/ขั้นตอน	งบประมาณ ที่ได้รับจัดสรร (บาท)	เป้าหมาย (หน่วยนับ)	แผนงาน	ตัวชี้วัด	เบิกจ่าย (บาท)	ร้อยละ
1	อบรมผ่านระบบสื่อสารทางไกลระบบ ZOOM	-	3 ครั้ง	3		-	-
2	ส่งเสริม แนะนำ/จัดหาช่องทางการตลาดให้แก่ ลูกหลานเกษตรกรเป้าหมาย		19 ราย	ต.ค. 65– ก.ย.66			
3	ติดตามผลการดำเนินงานของเกษตรกรใน โครงการฯ		19 ราย	ต.ค. 65– ก.ย.66			

## โครงการลูกหลานเกษตรกรกลับบ้าน สานต่ออาชีพการเกษตร

### จังหวัดแม่ฮ่องสอน

#### สหกรณ์ที่เข้าร่วมโครงการ 4 สหกรณ์

1. สหกรณ์การเกษตรเมืองปาย จำกัด
2. สหกรณ์การเกษตรเมืองแม่ฮ่องสอน จำกัด
3. สหกรณ์การเกษตรขุนยวม จำกัด
4. สหกรณ์การเกษตรแม่ลาน้อย จำกัด

  = 19 ราย  
11 ราย      8 ราย

ปาย	เมือง	ขุนยวม
6 ราย	2 ราย	4 ราย
แม่ลาน้อย	แม่สะเรียง	
2 ราย	5 ราย	

### โครงการนำลูกหลานเกษตรกรกลับบ้าน สานต่ออาชีพการเกษตร



ประธานในที่ประชุมได้ให้คำแนะนำ ดังนี้

- โครงการที่ดำเนินการจัดกิจกรรมเรียบร้อยแล้วไม่ต้องนำมาเสนอในที่ประชุมในที่ประชุมในครั้งถัดไป
- โครงการที่มีตัวชี้วัดซึ่งเป็นเป้าหมายของกรมส่งเสริมสหกรณ์ จะถือว่าเป็นภารกิจสำคัญ
- การดำเนินการโครงการควรมีความเชื่อมโยงกันกับโครงการที่เสร็จสิ้นแล้ว เพื่อให้มีการขับเคลื่อนงานอย่างต่อเนื่อง
- มอบหมายกลุ่มส่งเสริมและพัฒนาธุรกิจสหกรณ์ ในการดำเนินโครงการแต่ละโครงการ ต้องบูรณาการร่วมและประสานงานกับพื้นที่ในการขับเคลื่อนงาน

#### ๔.๒.๔ กลุ่มตรวจการสหกรณ์

นางภัทรามาศ สุนทรพานิชกิจ ผู้อำนวยการกลุ่มตรวจการสหกรณ์ ได้รายงานผลการดำเนินงานประจำเดือนกุมภาพันธ์ ๒๕๖๖ ประจำปีงบประมาณ พ.ศ. ๒๕๖๖ รายละเอียดดังต่อไปนี้

### ข้อมูลประกอบการประชุมประจำเดือน

7 กุมภาพันธ์ 2566

กลุ่มตรวจการสหกรณ์

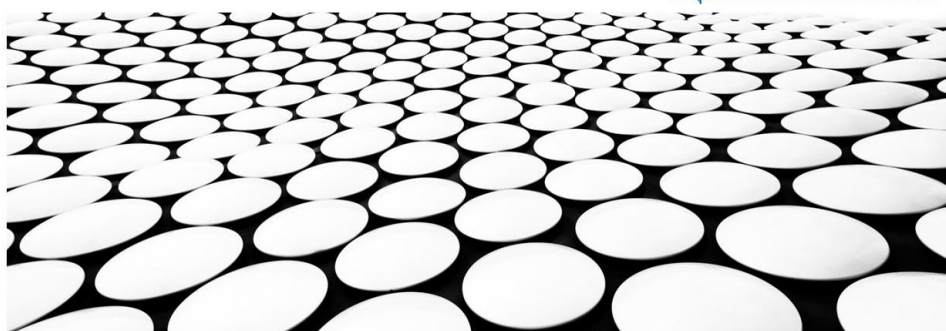



## 1. ผลการปิดบัญชีของสหกรณ์/กลุ่มเกษตรกร ประจำปี พ.ศ. 2566



ตัวชี้วัดหลัก	แผน	ผล	คงเหลือ	ร้อยละ
สหกรณ์และกลุ่มเกษตรกรสามารถ จัดทำงบการเงินและปิดบัญชีประจำปีได้ ภายใน 30 วัน นับแต่วันสิ้นปีทางบัญชี	45	19	26	42.22

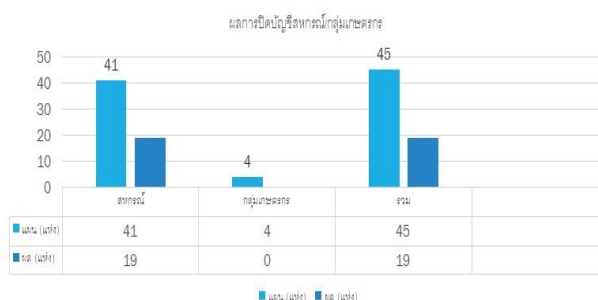

## ผลการปิดบัญชีของสหกรณ์/กลุ่มเกษตรกร ข้อมูล ณ ปีบัญชีสิ้นสุด 31 ธ.ค. 2565

ประเภท	เป้าหมาย	ปิดได้ภายใน 30 วัน	ปิดได้ 31 - 60 วัน	ปิดได้ 61 - 150 วัน	ปิดไม่ได้/ปิดได้เกิน 150 วัน
สหกรณ์	27	19	-	-	8
กลุ่มเกษตรกร	1	-	-	-	1
รวม	29	19	-	-	9

ผลการปิดบัญชีสหกรณ์/กลุ่มเกษตรกร ข้อมูล ณ วันสิ้นปีบัญชี 31 ธ.ค. 2565

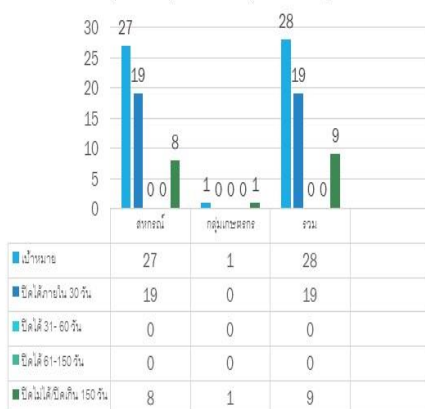

ลำดับที่	ชื่อสหกรณ์	ปีบัญชี	หมายเหตุ
1	สหกรณ์พัฒนาพื้นที่สูงแบบโครงการหลวงสบเมย จก.	31 ธ.ค. 65	เกิน 90 วัน
2	สหกรณ์การเกษตร ศรพ. ศรีสตจักรเมืองน้อย จก.	31 ธ.ค. 65	เกิน 30 วัน
3	สหกรณ์การเกษตร ศรพ. ละออบพัฒนา จก.	31 ธ.ค. 65	เกิน 30 วัน
4	สหกรณ์การเกษตรโครงการหลวงแม่ละเรียง จก.	31 ธ.ค. 65	เกิน 30 วัน
5	สหกรณ์การเกษตรพัฒนาปางมะผ้า จก.	31 ธ.ค. 65	เกิน 30 วัน
6	สหกรณ์การเกษตรชุมชนวัยแม่ละเรียง จก.	31 ธ.ค. 65	เกิน 30 วัน
7	สหกรณ์โครงการอาหารชุมชนบ้านแม่ปาง จก.	31 ธ.ค. 65	เกิน 30 วัน
8	สหกรณ์ไฟฟ้าพลังน้ำห้วยกลาง จก.	31 ธ.ค. 65	เกิน 30 วัน
9	กลุ่มเกษตรกรทำนาแม่ลาน้อย	31 ธ.ค. 65	เกิน 30 วัน

## ผลการจัดประชุมใหญ่ของสหกรณ์

ผลการจัดประชุมใหญ่ของสหกรณ์ (ปีบัญชี 30 มิ.ย. 65 – 30 เม.ย. 66)					
ปีบัญชี	เป้าหมาย (แห่ง)	ประชุมใหญ่แล้ว		ยังไม่ได้ประชุมใหญ่	หมายเหตุ
		ภายใน 150 วัน	เกิน 150 วัน		
30 มิ.ย. 65	7	7	-	-	
31 ก.ค. 65	1	1		-	
30 ก.ย. 65	6	2	-	4	ต้องจัดประชุมใหญ่ภายในเดือน 27 ก.พ. 66
31 ต.ค. 65	2	-		2	ต้องจัดประชุมใหญ่ภายในเดือน 30 มี.ค. 66
30 พ.ย. 65	2	2		-	
31 ธ.ค. 65	17				สหกรณ์กำหนดพัฒนาบางแก้ว จก. จัดประชุมใหญ่ไม่ได้เกิน 150 วัน
31 มี.ค. 66	5			-	
30 เม.ย. 66	1			-	
<b>รวม</b>	<b>41</b>	<b>9</b>			

## ผลการจัดประชุมใหญ่ของกลุ่มเกษตรกร

ผลการจัดประชุมใหญ่ของกลุ่มเกษตรกร (ปีบัญชี 30 มิ.ย. – 31 ธ.ค. 65)					
ปีบัญชี	เป้าหมาย (แห่ง)	ประชุมใหญ่แล้ว		ยังไม่ได้ประชุมใหญ่	หมายเหตุ
		ภายใน 150 วัน	เกิน 150 วัน		
30 มิ.ย. 65	3	3		-	
31 ธ.ค. 65	1	-		-	
<b>รวม</b>	<b>4</b>	<b>3</b>		<b>-</b>	

ลำดับที่	ชื่อกลุ่มเกษตรกร	ปีบัญชี	วันที่จัดประชุมใหญ่
1	กลุ่มเกษตรกรทำนาบางหญ้า	30 มิ.ย. 65	12 ต.ค. 65
2	กลุ่มเกษตรกรชาวนาเมืองปอน	30 มิ.ย. 65	27 พ.ย. 65
3	กลุ่มเกษตรกรทำนาคลองเชียง	30 มิ.ย. 65	26 พ.ย. 65
4	กลุ่มเกษตรกรทำนาแม่ลาน้อย	31 ธ.ค. 65	-

ผลการดำเนินการแก้ไขข้อบกพร่องของสหกรณ์/กลุ่มเกษตรกร (ข้อมูล ณ วันที่ 31 ม.ค. 2566)

ประเภท	จำนวนเป้าหมาย	ผลการแก้ไข			หมายเหตุ
		แล้วเสร็จสมบูรณ์	แล้วเสร็จแต่ต้องติดตาม	อยู่ระหว่างดำเนินการแก้ไข	
<b>1. สหกรณ์</b> 1.1 สก.แม่สะเรียง จก. 1.2 สก.ครูแม่ฮ่องสอน จก. 1.3 สก.เดินรถแม่ฮ่องสอน จก. 1.4 สก.เมืองแม่ฮ่องสอน จก. 1.5 สก.มัคคุเทศก์แม่ฮ่องสอนและเพื่อน จก.	5 แห่ง	- แห่ง	5 แห่ง	- แห่ง	1.1 ชำระล่าสุด 8 ก.ค. 64 (สก.พังงาและแม่ฮ่องสอน) 1.2 ชำระล่าสุด 29 ธ.ค. 65 (10,218.09 บาท) สก. ทำ MOU จำสิทธิเงินฝาก 1.3 ชำระล่าสุด 30 มิ.ย. 65 (1,800 บาท) สก.แจ้งความดำเนินคดี 1.4 ที่ประชุมใหญ่ 1 ธ.ค. 2561 ตั้งสำรองหนี้สูญ (สก.พังงาและแม่ฮ่องสอน) 1.5 ชำระล่าสุด 20 ม.ค. 64
<b>2. กลุ่มเกษตรกร</b>	- แห่ง	- แห่ง	- แห่ง	- แห่ง	

ประธานในที่ประชุมได้ให้คำแนะนำ ดังนี้

- ให้ผู้อำนวยการกลุ่มส่งเสริมสหกรณ์ทุกกลุ่มตรวจสอบเรื่องการประชุมใหญ่ภายใน ๑๕๐ วัน ให้เสร็จสิ้นภายในเดือนกุมภาพันธ์ และมีนาคม เพราะอธิบดีกรมส่งเสริมสหกรณ์ให้ความสำคัญ

โดยจะมีสหกรณ์ดังนี้

๑. สหกรณ์การเกษตรตำบลห้วยผา จำกัด
๒. สหกรณ์ออมทรัพย์ชมรมกำนันผู้ใหญ่บ้านแม่สะเรียง จำกัด
๓. สหกรณ์การเกษตรโครงการหลวงบ้านอมพาย จำกัด
๔. สหกรณ์บริการมวลชนแม่ฮ่องสอน จำกัด
๕. สหกรณ์พัฒนาพื้นที่สูงแบบโครงการหลวงสบเมย จำกัด

- เมื่อเกิดปัญหา ต้องรีบหาช่องทางการแก้ไขปัญหา เพื่อป้องกันการเกิดปัญหาและเป็นแนวทางในการแก้ไขปัญหาในอนาคตต่อไป

- กำชับเจ้าหน้าที่ส่งเสริมสหกรณ์สำรวจในพื้นที่ส่งเสริมว่ามีโอกาสที่จะเกิดปัญหาหรือไม่

- แจ้งผู้อำนวยการกลุ่มส่งเสริมสหกรณ์ ๔ (อำเภอปางมะผ้า) เรื่องทำหนังสือเตือนให้เริ่มดำเนินธุรกิจ เนื่องจากสหกรณ์การเกษตรพัฒนาปางมะผ้า มีการหยุดดำเนินธุรกิจ ๒ ปี โดยให้กลุ่มตรวจการสหกรณ์ดำเนินการจัดทำหนังสือแจ้งต่อไป

#### ๔.๒.๕ กลุ่มส่งเสริมสหกรณ์ ๑ - ๗

##### ๑. กลุ่มส่งเสริมสหกรณ์ ๑ อำเภอเมืองแม่ฮ่องสอน

นางสาวเสาวลักษณ์ สุวรรณ ผู้อำนวยการกลุ่มส่งเสริมสหกรณ์ ๑ (อำเภอเมืองแม่ฮ่องสอน) ได้รายงานผลการปฏิบัติงานประจำเดือนกุมภาพันธ์ ๒๕๖๖ ประจำปีงบประมาณ พ.ศ. ๒๕๖๖

##### 1. แผนงานพื้นฐาน /ส่งเสริมสหกรณ์และกลุ่มเกษตรกรตามระบบ CPS

ลำดับ	โครงการ/กิจกรรม	ผลการดำเนินการ
1.	ส่งเสริมและพัฒนาสหกรณ์/กลุ่มเกษตรกร	ในพื้นที่ : สหกรณ์ จำนวน 17 แห่ง , กลุ่มเกษตรกร 1 แห่ง /รวม 18 แห่ง
1.1	เข้าร่วมประชุมคณะกรรมการดำเนินการ	ระหว่างวันที่ 11 มกราคม 2566 - 7 กุมภาพันธ์ 2566 จำนวน 9 แห่ง
1.2	แนะนำ ส่งเสริม กำกับและติดตามการแก้ไขข้อบกพร่องของสหกรณ์ 3 แห่ง	<p>(1) สกก.เมืองแม่ฮ่องสอน จำกัด กรณีทุจริต เมื่อปี 2551 - 2554</p> <ul style="list-style-type: none"> <li>- สืบทรัพย์/บังคับคดี ผู้กระทำการทุจริตและบุคคลแวดล้อม</li> <li>- มูลค่า : 14,979,036.53 บาท, อยู่ขั้นตอนการบังคับคดีทรัพย์สินที่ตรวจพบ</li> <li>- เตรียมเอกสารฟ้องในฐานะลูกหนี้เงินกู้ผิดนัดชำระ / จัดจ้างทนายความ</li> </ul> <p>(2) สก.เดินรถแม่ฮ่องสอน จำกัด กรณีทุจริต เมื่อปี 2559 - 2560</p> <ul style="list-style-type: none"> <li>- ติดตามให้ผู้กระทำทุจริตชำระค่าความเสียหายตามหนังสือรับสภาพความผิด</li> <li>- ติดตามความคืบหน้าของคดีความ (เรื่องอยู่ที่พนักงานสอบสวนและอัยการ)</li> <li>- ติดตามผลการจัดจ้างทนายความเพื่อดำเนินคดีกับผู้กระทำความผิด</li> <li>- มูลค่า : 1,019,896.- บาท , รับชำระ 314,359.-บ./คงเหลือ 705,537.-บาท</li> </ul> <p>(3) สก.มัคคุเทศก์แม่ฮ่องสอนและเพื่อน จำกัด กรณีลงทุนค้าขายแดน (ดำเนินงานนอกกรอบวัตถุประสงค์ เมื่อปี 2552)</p> <ul style="list-style-type: none"> <li>- ติดตามให้บุคคลที่นำเงินไปลงทุน คืนเงินลงทุนให้แก่สหกรณ์ ปัจจุบันสหกรณ์ได้ตั้งเป็นลูกหนี้อื่น (ผาหม่นน้ำ-น้ำเพียงดิน)</li> <li>- มูลค่า : 1,350,000.-บาท , รับชำระ: 556,839.-บ./คงเหลือ: 793,161.-บาท</li> </ul>

1.3	- ติดตามการใช้เงินกู้/เร่งรัด ติดตาม การชำระหนี้เงินกู้กองทุนพัฒนา สหกรณ์ (กพส.) จำนวน 3 แห่ง	<p>(1) สกก.ปฏิรูปที่ดินเมือง มส. จก. จน. 430,000.-บ./ คงเหลือ 178,184.63 บาท (ปบ.น. ระยะเวลา 3 ปี : ปีที่ 1 ต้นเงิน 60,000.-บาท ชำระแล้ว)</p> <p>(2) สก.บริการมวลชน มส. จก. จน. 600,000.-บ./ คงเหลือ 159,165.90 บาท (ปบ.น. ระยะเวลา 3 ปี : ปีที่ 1 ต้นเงิน 60,000.-บาท ชำระแล้ว)</p> <p>(3) สกต.ธ.ก.ส.แม่ฮ่องสอน จก. ผิดนัดชำระงวดที่ 2 จน. 500,000.-บาท และ งวดที่ 3 จน. 800,000.-บาท (เข้าสู่ขั้นตอนการ สืบทรัพย์ บังคับคดี)/แผนฟื้นฟู</p>
<b>2. ส่งเสริมและสนับสนุนการดำเนินงานสหกรณ์/กลุ่มเกษตรกร</b>		
2.1	แนะนำ ส่งเสริม ช่วยเหลือและติดตาม การปิดบัญชีประจำปีของสหกรณ์ให้ เสร็จสิ้นภายใน 30 วันนับแต่วันสิ้นปี บัญชี	<ul style="list-style-type: none"> <li>• แนะนำ ช่วยเหลือสหกรณ์ในการปิดบัญชี ประจำปีบัญชี 31 ธันวาคม 2565 จำนวน 5 แห่ง ให้สามารถจัดส่งงบการเงินให้ ผู้สอบบัญชีได้ภายใน 30 วัน</li> <li>(1) สค.มัคคุเทศก์แม่ฮ่องสอนและเพื่อน จำกัด ส่งงบฯ 17 มกราคม 2566</li> <li>(2) ร้านสหกรณ์ รร.ร่มเกล้าปางตองฯ ส่งงบ การเงิน 24 มกราคม 2566</li> <li>(3) สก.โครงการธนาคารอาหารชุมชนนาป่าแปก ส่งงบฯ 27 มกราคม 2566</li> <li>(4) สก.เมืองแม่ฮ่องสอน จำกัด ส่งงบการเงิน วันที่ 27 มกราคม 2566</li> <li>(5) สก.เดินรถแม่ฮ่องสอน จำกัด ส่งงบการเงิน วันที่ 30 มกราคม 2566</li> </ul>
2.2	กำกับและติดตามให้สหกรณ์จัดทำ บัญชีได้เป็นปัจจุบันและทำงบทดลอง ได้เป็นประจำทุกเดือน	สหกรณ์จำนวน 17 แห่ง และ กลุ่มเกษตรกร จำนวน 1 แห่ง จัดทำบัญชีได้เป็นปัจจุบันและ สามารถจัดทำงบทดลองได้เป็นประจำทุกเดือน (ส่งงบทดลองต่อสหกรณ์จังหวัดฯ เป็นประจำทุก เดือน : รายงานเมื่อ 16 มกราคม 2566
2.3	แนะนำ สหกรณ์ให้ประชุมใหญ่ได้ ภายใน 150 วันนับแต่วันสิ้นปีทาง บัญชี	<p><b><u>การประชุมใหญ่สามัญประจำปี / ประชุมใหญ่ วิสามัญประจำปี</u></b></p> <p>(1) สอ.ครูแม่ฮ่องสอน จำกัด ประชุมฯ วันที่ 29 มกราคม 2566</p> <p>(2) สกต. ธ.ก.ส.แม่ฮ่องสอน จำกัด ประชุมฯ วันที่ 20 มกราคม 2566</p>

ลำดับ	โครงการ/กิจกรรม	ผลการดำเนินการ
3. ส่งเสริมและพัฒนาสหกรณ์/กลุ่มเกษตรกรสู่ความเข้มแข็ง ปีงบประมาณ 2566		
3.1	<p>ส่งเสริมสหกรณ์และกลุ่มเกษตรกรให้ผ่านเกณฑ์มาตรฐาน ปี 2566 ใช้ข้อมูลจากผลการประเมินมาตรฐานสหกรณ์ ณ วันที่ 30 กันยายน 2565</p> <p><u>เป้าหมาย</u> : จน. 18 แห่ง</p> <p><u>รักษาขั้นมาตรฐาน</u> จำนวน 10 แห่ง</p> <ol style="list-style-type: none"> <li>1. สก.โครงการธนาคารอาหารนาป่าแปก</li> <li>2. ร้าน สก.โรงเรียนร่มเกล้าปางตองฯ</li> <li>3. ร้าน สก.โรงเรียนชุมชนบ้านผาบ่องฯ</li> <li>4. สกก.ปฏิรูปที่ดินเมืองแม่ฮ่องสอน จก.</li> <li>5. สอ.ตำรวจภูธรจังหวัดแม่ฮ่องสอน จก.</li> <li>6. สอ.รพ.ศรีสังวาลย์ จก.</li> <li>7. สกก.ตำบลห้วยผา จก.</li> <li>8. สอ.ครูแม่ฮ่องสอน จก.</li> <li>9. สอ.สาธารณสุขจังหวัดแม่ฮ่องสอน จก.</li> <li>10. กลุ่มเกษตรกรทำนาบ้านปางหมู</li> </ol> <p><u>ผลักดันให้ผ่านมาตรฐาน</u> จำนวน 8 แห่ง</p> <ol style="list-style-type: none"> <li>1. สกก.เมืองแม่ฮ่องสอน จำกัด</li> <li>2. สก.เดินรถแม่ฮ่องสอน จำกัด</li> <li>3. สค.มัคคุเทศก์แม่ฮ่องสอน จำกัด</li> <li>4. สกต.ธ.ก.ส.แม่ฮ่องสอน จำกัด</li> <li>5. สกก.คทช.แม่ปายฝั่งซ้าย จำกัด</li> <li>6. สก.ยางพาราสามหมอก จำกัด</li> <li>7. สกก.บ้านทุ่งกอมู จำกัด</li> <li>8. สก.บริการมวลชนแม่ฮ่องสอน จำกัด</li> </ol>	<p>ข้อมูล ณ วันที่ 7 กุมภาพันธ์ 2566</p> <p><u>(1) ผลการรักษาขั้นมาตรฐานของสหกรณ์ให้ผ่านเกณฑ์มาตรฐาน</u></p> <ol style="list-style-type: none"> <li>1. สอ.ตำรวจภูธรจังหวัดแม่ฮ่องสอน จำกัด (A)</li> <li>2. สอ.โรงพยาบาลศรีสังวาลย์ จำกัด (A)</li> <li>3. สอ.สาธารณสุขจังหวัดแม่ฮ่องสอน จำกัด (A)</li> <li>4. สอ.ครูแม่ฮ่องสอน จำกัด</li> <li>5. สกก.ปฏิรูปที่ดินเมืองแม่ฮ่องสอน จำกัด</li> </ol> <p><u>(2) ผลการผลักดันให้ผ่านเกณฑ์ (“ไม่ผ่าน”)</u></p> <p>- ยังไม่มีผลการประเมิน</p>
3.2	<p>ส่งเสริมสหกรณ์และกลุ่มเกษตรกรให้รักษาและ/หรือยกระดับขั้นความเข้มแข็ง</p> <p>ปี 2566 ใช้ข้อมูลผลการจัดระดับขั้น ณ วันที่ 31 สิงหาคม 2565</p> <p><u>เป้าหมาย</u> : จน. 18 แห่ง</p> <ul style="list-style-type: none"> <li>• รักษา จำนวน 4 แห่ง</li> <li>• ผลักดัน จำนวน 14 แห่ง</li> </ul>	<p>ข้อมูล ณ วันที่ 7 กุมภาพันธ์ 2566</p> <p><u>(1) ผลการรักษาระดับขั้นความเข้มแข็ง</u></p> <p>- ยังไม่ได้ประเมิน</p>

ลำดับ	โครงการ/กิจกรรม	ผลการดำเนินการ
3.2 (ต่อ)	<p><u>รักษาระดับขั้นความเข้มแข็ง ชั้น 1</u></p> <ol style="list-style-type: none"> <li>1. สอ.ตำรวจภูธรจังหวัด มส. จำกัด</li> <li>2. สอ.รพ.ศรีสังวาลย์ จำกัด</li> <li>3. สอ.สาธารณสุขจังหวัด มส. จำกัด</li> <li>4. ร้าน สก.รร.ชุมชนบ้านผาป้อง จก.</li> <li>5. สก.โครงการฯ นาป่าแปก จก.</li> <li>6. สก.ยางพาราสามหมอก จก.</li> <li>7. กลุ่มเกษตรกรทำนาปางหมู</li> </ol> <p><u>ผลักดันยกระดับขั้นจากชั้น 2 ไปชั้น 1</u></p> <ol style="list-style-type: none"> <li>1. สก.ปฎิรูปที่ดินเมือง มส. จำกัด</li> <li>2. สก.ตำบลห้วยผา จำกัด</li> <li>3. สก.บริการมวลชนแม่ฮ่องสอน</li> <li>4. สอ.ครูแม่ฮ่องสอน จำกัด</li> <li>5. สก.เมืองแม่ฮ่องสอน จำกัด</li> <li>6. สก.เดินรถแม่ฮ่องสอน จำกัด</li> <li>7. สก.มัดคุเทศก์แม่ฮ่องสอนฯ</li> <li>8. ร้านสหกรณ์ รร.ร่วมเกล้าปางตองฯ</li> <li>9. สก.คทช.แม่ปายฝั่งซ้าย จำกัด</li> </ol> <p><u>ผลักดันยกระดับขั้นจากชั้น 3 ไปชั้น 1, 2</u></p> <ol style="list-style-type: none"> <li>1. สก.ต.จ.ก.ส.แม่ฮ่องสอน จำกัด</li> <li>2. สก.บ้านทุ่งกอมู จำกัด</li> </ol>	<p><u>(2) ผลักดันให้ยกระดับขั้นความเข้มแข็ง จากระดับชั้น 2 ไประดับชั้น 1</u></p> <p>- ยังไม่ได้ประเมิน</p> <p><u>(3) ผลักดันให้ยกระดับขั้นความเข้มแข็ง จากระดับชั้น 3 ไประดับชั้น 2 หรือ 1</u></p> <p>- ยังไม่ได้ประเมิน</p>
3.3	ตรวจการสหกรณ์โดยคณะผู้ตรวจการสหกรณ์ ชุดที่ 1/ ผู้ตรวจการสหกรณ์	-
4. งาน/โครงการ/กิจกรรม(เพิ่มเติม) เกี่ยวเนื่องในงานแนะนำ ส่งเสริม กำกับและดูแลสหกรณ์/กลุ่มเกษตรกร		
4.1	การกำกับและดูแลสหกรณ์	<ol style="list-style-type: none"> <li>1. ร่วมประชุมคณะกรรมการเพื่อหารือแก้ไข ปัญหา/ข้อเรียกร้องของสมาชิก <ul style="list-style-type: none"> <li>- สอ.โรงพยาบาลศรีสังวาลย์ จำกัด เมื่อวันที่ 24 มกราคม 2566 และ</li> <li>เมื่อวันที่ 31 มกราคม 2566</li> </ul> </li> <li>2. แนะนำ กำกับและติดตาม การแก้ไขปัญหาข้อ ร้องเรียนของสมาชิก <ul style="list-style-type: none"> <li>- สก.เมืองแม่ฮ่องสอน จำกัด เมื่อวันที่ 27 มกราคม 2566 และ</li> <li>เมื่อวันที่ 1 กุมภาพันธ์ 2566</li> </ul> </li> </ol>
ลำดับ	โครงการ/กิจกรรม	ผลการดำเนินการ

		3. แผนฟื้นฟูการดำเนินงานสหกรณ์ - สกต.ธ.ก.ส.แม่ฮ่องสอน จำกัด เมื่อวันที่ 26 มกราคม 2566
4.2	ตรวจเยี่ยมสหกรณ์/กลุ่มเกษตรกร • แนะนำ ส่งเสริม การเพิ่มปริมาณธุรกิจและการมีส่วนร่วมของสมาชิก	(1) สกก.คพท.แม่ปายฝั่งซ้าย จำกัด วันที่ 17 มกราคม 2566 (2) สก.มัคคุเทศก์แม่ฮ่องสอนและเพื่อนฯ วันที่ 17 มกราคม 2566 (3) สกก.ตำบลห้วยผา จำกัด วันที่ 24 มกราคม 2566
4.3	ติดตามการใช้ประโยชน์อุปกรณ์การตลาด/ให้สหกรณ์ฯ รายงานผลการใช้ประโยชน์จากอุปกรณ์	(1) สกก.เมืองแม่ฮ่องสอน จำกัด วันที่ 27 มกราคม 2566 (2) สกก.ปฏิรูปที่ดินเมืองแม่ฮ่องสอน จำกัด วันที่ 17 มกราคม 2566

## 2. แผนงานยุทธศาสตร์

ลำดับ	โครงการ/กิจกรรม	ผลการดำเนินการ
1. ส่งเสริมและพัฒนาสหกรณ์ในพื้นที่โครงการพระราชดำริ		
	สหกรณ์เป้าหมาย: (1) สก.โครงการธนาคารอาหารบ้านนาป่าแปก - ช่วยเหลือปิดบัญชีประจำปี 2565 เมื่อวันที่ 18 มกราคม 2566  (2) ร้านสหกรณ์ รร.ร่มเกล้าปางตองฯ - ช่วยเหลือปิดบัญชีประจำปี 2565 ระหว่างวันที่ 19-20 มกราคม 2566	1) สก.โครงการธนาคารอาหารชุมชนบ้านนาป่าแปก จำกัด - ติดตามผลการปฏิบัติงานตามแผนงานประจำปี - ติดตามผลการปฏิบัติงานของเจ้าหน้าที่สหกรณ์ ซึ่งได้รับเงินอุดหนุนจัดจ้างจากกรมส่งเสริมสหกรณ์ - แนะนำ ติดตามและช่วยเหลือการปิดบัญชีประจำปี 31 ธันวาคม 2565 ซึ่งสหกรณ์ฯ จัดส่งงบการเงินและรายละเอียดให้ผู้สอบบัญชีได้ภายใน 30 วัน นับแต่วันสิ้นปีบัญชี / ส่งงบการเงิน เมื่อวันที่ 27 มกราคม 2566  2) ร้านสหกรณ์โรงเรียนร่มเกล้าปางตองในโครงการตามพระราชดำริ จำกัด - แนะนำ ติดตามและช่วยเหลือการปิดบัญชีประจำปี 31 ธันวาคม 2565 ซึ่งสหกรณ์ฯ จัดส่งงบการเงินและรายละเอียดให้ผู้สอบบัญชีได้ภายใน 30 วัน นับแต่วันสิ้นปีบัญชี / ส่งงบการเงิน เมื่อวันที่ 24 มกราคม 2566



ลำดับ	โครงการ/กิจกรรม	ผลการดำเนินการ
2. ส่งเสริมกิจกรรมสหกรณ์นักเรียน		
	<u>เป้าหมาย:</u> (1) ศร.ตชด.บ้านดอยแสง (2) รร.ห้องสอนศึกษาในพระอุปถัมภ์ฯ	1) โครงการทัศนศึกษาเสริมสร้างประสบการณ์ด้านสหกรณ์ ประจำปี 2566 ระหว่างวันที่ 1-3 กุมภาพันธ์ 2566 ณ จังหวัดเชียงใหม่

### 3. แผนงานบูรณาการ

ลำดับ	โครงการ/กิจกรรม	ผลการดำเนินการ
1. ส่งเสริมและพัฒนาสหกรณ์ในพื้นที่โครงการจัดที่ดินให้ชุมชนตามนโยบายของรัฐ (คทช.)		
1.1	โครงการส่งเสริมและพัฒนาอาชีพแก่เกษตรกรเพื่อแก้ไขปัญหาที่ดินทำกิน <u>เป้าหมาย:</u> (1) สกก.คทช.แม่ปายฝั่งซ้าย จำกัด	<ul style="list-style-type: none"> <li>• แนะนำ ส่งเสริม และช่วยเหลือในการจัดทำหนังสือสัญญาเงินกู้และหนังสือสัญญาค้ำประกันเงินกู้กองทุนพัฒนาสหกรณ์ และขอเบิกเงินกู้ กพส.</li> <li>- จัดพิมพ์สัญญาเงินกู้ และ สัญญาค้ำประกัน</li> <li>- นัดหมายคณะกรรมการ และลงพื้นที่ให้คณะกรรมการดำเนินการสหกรณ์ ลงนามในสัญญาเงินกู้ และสัญญาค้ำประกัน เมื่อวันที่ 23 มกราคม 2566</li> <li>- ตรวจสอบความครบถ้วน ถูกต้องของเอกสารขอเบิกเงินกู้กองทุนพัฒนาสหกรณ์ของสหกรณ์ฯ และเสนอสหกรณ์จังหวัดฯ เมื่อวันที่ 24 มกราคม 2566</li> <li>- แนะนำ ช่วยเหลือและติดตามให้สหกรณ์ฯ จัดส่งใบเสร็จรับเงินกู้ กพส.</li> <li>และนำส่งให้ สนง.สหกรณ์จังหวัดฯ เมื่อวันที่ 3 กุมภาพันธ์ 2566</li> <li>- ข้อมูล ณ วันที่ 2 กุมภาพันธ์ 2566 สหกรณ์ฯ จัดหาสินค้ามาจำหน่ายให้แก่ สมาชิก จำนวน 430,000.-บาท (ทุนสหกรณ์ = 130,000.-บาท / เงินกู้ กพส. = 300,000.-บาท)</li> </ul>

### 4. งานบูรณาการกับหน่วยงานอื่น /คณะกรรมการ/คณะทำงานโครงการ

ลำดับ	วันที่	โครงการ/กิจกรรม
1.	9-11 ม.ค.66	ร่วมโครงการสร้างเสถียรภาพของระบบสหกรณ์ออมทรัพย์สู่ความยั่งยืน ณ กรุงเทพมหานคร
2.	20, 24 ม.ค.66	คณะกรรมการสอบข้อเท็จจริง
3.	25-26 ม.ค.66	ร่วมโครงการฝึกอบรมการพัฒนาทีมงานสู่ความเป็นเลิศ เพื่อเสริมสร้างสมดุลชีวิต (กีฬากรรมา)
4.	27-29 ม.ค.66	โครงการส่งเสริมการพัฒนาตลาดสำหรับสินค้าเกษตร

ลำดับ	วันที่	โครงการ/กิจกรรม
5.	27 ม.ค.66	ร่วมโครงการ Kick off การแก้ไขปัญหาคาการเผาและหมอกควัน
6.	1 ก.พ.66	ร่วมประชุมหัวหน้าส่วนราชการอำเภอเมืองแม่ฮ่องสอน ครั้งที่ 2/2566
7.	1-3 ก.พ.66	ร่วมโครงการทัศนศึกษาเสริมสร้างประสบการณ์ด้านการสหกรณ์แก่นักเรียน ประจำปี 2566 จ.เชียงใหม่
8.	23-26 ม.ค.66	ร่วมบูรณาการระหว่างกลุ่มส่งเสริมสหกรณ์ 3 (อ.ปาย) และ กลุ่มส่งเสริมสหกรณ์ 1 (อ.เมืองแม่ฮ่องสอน) ในการช่วยเหลือการปิดบัญชีประจำปี 31 ธันวาคม 2565 ของ สก.ศพพ.ค ริดจักรเมืองน้อย จำกัด
9.	30 ม.ค.-3 ก.พ.66 และ 6-7 ก.พ.66	ร่วมบูรณาการระหว่างกลุ่มส่งเสริมสหกรณ์ 3 (อ.ปาย) และ กลุ่มส่งเสริมสหกรณ์ 1 (อ.เมืองแม่ฮ่องสอน) ในการช่วยเหลือการปิดบัญชีประจำปี 31 ธันวาคม 2565 ของ สก.ศพพ.ค ริดจักรเมืองน้อย จำกัด

#### 5. การจัดทำรายงาน/จัดทำข้อมูล/ส่งรายงาน

ลำดับ	วันที่รายงาน	รายงาน/ข้อมูล
1.	17 ม.ค.66	รายงานความก้าวหน้าการดำเนินโครงการแก้ไขปัญหาคาการเผาซึ่งชำระของสมาชิก
2.	17 ม.ค.66	รายงานการแก้ไขข้อบกพร่องของสหกรณ์ออมทรัพย์ครูแม่ฮ่องสอน จำกัด
3.	17 ม.ค.66	จัดทำและบันทึกข้อมูล Profile สหกรณ์/กลุ่มเกษตรกร ประจำปี 2565 ในระบบ Smart Coop Profile
4.	17 ม.ค.66	รายงานการมีส่วนร่วมการดำเนินธุรกิจของสหกรณ์และกลุ่มเกษตรกร
5.	17 ม.ค.66	รายงานการรับสมาชิกเพิ่มของสหกรณ์และกลุ่มเกษตรกร
6.	17 ม.ค.66	รายงานการใช้ประโยชน์อุปกรณ์การตลาดของสหกรณ์
7.	17 ม.ค.66	โครงการส่งเสริมปุ๋ยผสมใช้เองผ่านสหกรณ์เพื่อลดต้นทุนการผลิต
8.	17 ม.ค.66	งบทดลอง, สินทรัพย์สภาพคล่อง, ปริมาณธุรกิจของสหกรณ์และกลุ่มเกษตรกร
9.	17 ม.ค.66	รายงานการรวบรวมผลผลิตทางการเกษตร (พืช/นม)
10.	31 ม.ค.66	ส่งรายงานข้อมูลการจัดทำงบการเงินประจำปีและส่งให้ผู้สอบบัญชีประจำเดือนมกราคม 2566
11.	31 ม.ค.66	รายงานการทำธุรกรรมทางการเงินระหว่างสหกรณ์ ไตรมาส 4 ประจำปี 2565
12.	31 ม.ค.66	ส่งแผนพัฒนาสมรรถรายบุคคล (IDP) ของข้าราชการในสังกัดกลุ่มส่งเสริมสหกรณ์ 1
13.	1 ก.พ.66	ส่งแผนการปฏิบัติงานในพื้นที่/แผนแนะนำ ส่งเสริมสหกรณ์/กลุ่มเกษตรกรเดือนกุมภาพันธ์ 2566
14.	18 ม.ค.66	บันทึกแผนและผลแนะนำ ส่งเสริมสหกรณ์/กลุ่มเกษตรกรในระบบงานการส่งเสริมสหกรณ์ (CPS)

## 6. ผลการเบิกจ่ายงบประมาณ ประจำปีงบประมาณ พ.ศ. 2566

กลุ่มส่งเสริมสหกรณ์ 1 (อำเภอเมืองแม่ฮ่องสอน) ได้รับจัดสรรงบประมาณสำหรับเป็นค่าใช้จ่ายแก่บุคลากรในการปฏิบัติงานตามภารกิจประจำปีงบประมาณ 2566 และมีผลการเบิกจ่าย ณ วันที่ 7 กุมภาพันธ์ 2566 แยกรายละเอียดในแต่ละแผนงานได้ ดังนี้

ที่	แผนงาน	งบประมาณที่ได้รับจัดสรร ครั้งที่ 1+2 (บาท)	เบิก-จ่าย แล้ว (1 ต.ค.65 - ก.พ.66)	คงเหลือยกไป (บาท)	ผลการเบิกจ่าย (ร้อยละ)
1	แผนงานพื้นฐาน	53,600.00	18,680.00	34,920.00	34.85
2	แผนงานยุทธศาสตร์	5,600.00	-	-	-
3	แผนงานบูรณาการ	480.00	-	-	-
	<b>รวม</b>	<b>53,600.00</b>	<b>18,680.00</b>	<b>34,920.00</b>	<b>34.85</b>

## 7. งาน/โครงการ/กิจกรรมที่จะดำเนินการในเดือนกุมภาพันธ์ - มีนาคม 2566

ลำดับ	โครงการ/กิจกรรม	หมายเหตุ
1.	เข้าร่วมประชุมคณะกรรมการดำเนินการสหกรณ์/กลุ่มเกษตรกร	กุมภาพันธ์ 2566, มีนาคม 2566
2.	แนะนำ ส่งเสริม กำกับและดูแลสหกรณ์ การปิดบัญชีประจำปีสิ้นสุด 31 มี.ค.66 (1) ร้านสหกรณ์โรงเรียนชุมชนบ้านผาป่อง จำกัด (2) สกต.จ.ก.ส.แม่ฮ่องสอน จำกัด	กุมภาพันธ์ 2566, มีนาคม 2566
3.	เข้าร่วมโครงการส่งเสริมพัฒนาอาชีพและการตลาดแก่เกษตรกรในพื้นที่ คทช. กลุ่มผู้ผลิตข้าวอินทรีย์ บ้านห้วยปูลิง	8-9 กุมภาพันธ์ 2566
4.	เป็นวิทยากร โครงการเตรียมความพร้อมแก่กำลังแรงงาน หัวข้อ “การเงินและการบัญชีเบื้องต้นในการบริหารกลุ่มให้มีประสิทธิภาพ”	9 กุมภาพันธ์ 2566
5.	ร่วมประชุมคณะกรรมการกลางกลุ่มเกษตรกร	10 กุมภาพันธ์ 2566
6.	เข้าร่วมโครงการประชุมเชิงปฏิบัติการ “แนวทางการให้บริการกองทุน และแลกเปลี่ยนเรียนรู้ เพื่อเพิ่มประสิทธิภาพการบริหารจัดการเงิน กพส. ปี 2566	15 กุมภาพันธ์ 2566
7.	เข้าร่วมประชุมใหญ่สามัญประจำปี และ ประชุมใหญ่วิสามัญของสหกรณ์	กุมภาพันธ์ 2566, มีนาคม 2566
8.	เข้าร่วมโครงการฝึกอบรม หลักสูตร “การพัฒนาศักยภาพนักส่งเสริมสหกรณ์”	20-24 กุมภาพันธ์ 2566
9.	งานวันสหกรณ์แห่งชาติ ประจำปี 2566	25 กุมภาพันธ์ 2566
10.	ติดตามการชำระเงินกู้ กพส./ ติดตามการใช้เงินกู้ กพส. ให้เป็นไปตามวัตถุประสงค์	กุมภาพันธ์ 2566, มีนาคม 2566

ลำดับ	โครงการ/กิจกรรม	หมายเหตุ
-------	-----------------	----------

11.	แนะนำช่วยเหลือ การปิดบัญชีประจำปีของ กิจกรรมร้านสหกรณ์นักเรียน	กุมภาพันธ์ 2566
12.	เข้าร่วมประชุมหัวหน้าส่วนราชการอำเภอเมือง แม่ฮ่องสอน	มีนาคม 2566
13.	งานอื่นๆ/งานที่ได้รับมอบหมายและจัดทำ รายงานต่างๆ	กุมภาพันธ์ 2566, มีนาคม 2566

ประธานในที่ประชุมได้ให้คำแนะนำ ดังนี้

มอบหมายให้กลุ่มส่งเสริมสหกรณ์ ๑ อำเภอเมืองแม่ฮ่องสอน ตรวจสอบดูสหกรณ์โครงการธนาคารอาหารชุมชนบ้านนาป่าแบก จำกัด ซึ่งคาดว่าจะเป็เป้าหมายในการส่งประกวดเรื่องเศรษฐกิจพอเพียง ให้ตรวจสอบดูว่าสามารถส่งประกวดดังกล่าวได้หรือไม่

## ๒. กลุ่มส่งเสริมสหกรณ์ ๒ อำเภอขุนยวม

นายไพกร พวงบุตร ผู้อำนวยการกลุ่มส่งเสริมสหกรณ์และพัฒนากิจการสหกรณ์ การจัดการสหกรณ์ รักษาราชการในตำแหน่งผู้อำนวยการกลุ่มส่งเสริมสหกรณ์ ๒ (อำเภอขุนยวม) ได้รายงานผลการปฏิบัติงานประจำเดือนกุมภาพันธ์ ๒๕๖๖ ประจำปีงบประมาณ พ.ศ. ๒๕๖๖

- ในวันที่ ๒ กุมภาพันธ์ ๒๕๖๖ ได้เข้าไปติดตามการจัดทำงบการเงินของสหกรณ์การเกษตรขุนยวม จำกัด และวันที่ ๓ กุมภาพันธ์ เข้าไปติดตามแผนของสหกรณ์การเกษตรขุนยวม จำกัด

- วันที่ ๑๐ กุมภาพันธ์ ๒๕๖๖ ประชุมคณะกรรมการสหกรณ์การเกษตรขุนยวม จำกัด

- วันที่ ๑๖ กุมภาพันธ์ ๒๕๖๖ ประชุมวิสามัญของกลุ่มเกษตรกรทำนาดอยเวียง ประธานในที่ประชุมได้ให้คำแนะนำ ดังนี้

- ให้ติดตามสหกรณ์การเกษตรขุนยวม จำกัด เรื่องการฝากขายสินค้าของสมาชิกสหกรณ์

- ให้ติดตามอุปกรณ์การตลาด เครื่องแคะกระเทียม หากนำไปแล้วจะต้องมีแผนการใช้งานอุปกรณ์ ให้หารือร่วมกันเพื่อที่จะไม่ได้นำไปเก็บไว้โดยเปล่าประโยชน์

- การดำเนินธุรกิจของสหกรณ์ควรจะดำเนินกับสมาชิกเป็นหลัก

ผู้อำนวยการกลุ่มส่งเสริมและพัฒนาธุรกิจสหกรณ์ แจ้งดังนี้

- ผู้สอบบัญชีให้ข้อสังเกตเรื่อง การเชื่อมโยงธุรกิจระหว่างสหกรณ์การเกษตรแม่ลาน้อยและกลุ่มเกษตรกรทำนาปางหมู ซึ่งสหกรณ์การเกษตรแม่ลาน้อยซื้อข้าวเปลือกแล้วนำไปขายให้โรงเรียนราชประชานุเคราะห์ ๒๑ และสหกรณ์การเกษตรแม่ลาน้อยซื้อปุ๋ยให้กับบุคคลภายนอก ซึ่งจะเป็นข้อสังเกต

## ๓. กลุ่มส่งเสริมสหกรณ์ ๓ อำเภอปาย

นายรภัทร กันทาสุข ตำแหน่ง ผู้อำนวยการกลุ่มส่งเสริมสหกรณ์ ๓ (อำเภอปาย) ได้รายงานผลการปฏิบัติงานประจำเดือนกุมภาพันธ์ ๒๕๖๖ ประจำปีงบประมาณ พ.ศ. ๒๕๖๖

- ได้เข้าร่วมประชุมกับกลุ่มส่งเสริมและพัฒนาธุรกิจสหกรณ์ เรื่อง เกษตรแปลงใหญ่ ณ สหกรณ์การเกษตรเมืองปาย จำกัด

- ได้เข้าร่วมโครงการเสริมสร้างความเข้มแข็ง ร่วมกับกลุ่มจัดตั้งและส่งเสริมสหกรณ์ ณ สหกรณ์การเกษตร ศชพ.คริสตจักรเมืองน้อย จำกัด

- เข้าร่วมประชุมคณะกรรมการ สหกรณ์การเกษตรเมืองปาย จำกัด พุดคุย ประเด็นเรื่องการจัดงานวันสหกรณ์ ประเด็น ลูกหนี้ที่จะขึ้นศาล ได้เรียกผู้ค้ำประกันมา พุดคุย กรณี เรื่องสมาชิกผู้กู้เสียชีวิต จึงต้องบังคับผู้ค้ำประกันมาจ่ายเงิน และทางสหกรณ์มี แผนจะรวบรวมกระเทียม คาดว่าจะรวบรวมได้น้อยลง

- สหกรณ์การเกษตร ศชพ.คริสตจักรเมืองน้อย จำกัด การจัดชั้นมาตรฐาน ตกชั้นมาตรฐานในเรื่องงบการเงิน และสมาชิกค่อนข้างมีความมั่นใจในสหกรณ์ และสหกรณ์ การเกษตรเมืองน้อย มีแผนจะทำธุรกิจเพิ่มเรื่องรวบรวมกระเทียม

- แผนในเดือนต่อไป ๑๐ กุมภาพันธ์ ๒๕๖๖ จะประชุมเครือข่ายสหกรณ์ ในพื้นที่อำเภอปาย จะพุดคุยเรื่อง งานวันสหกรณ์จะกำลังจะจัดขึ้น ณ สหกรณ์การเกษตร เมืองปาย จำกัด

- แจ้งเรื่องโครงการฝึกอบรมหลักสูตรพัฒนาศักยภาพการส่งเสริมสหกรณ์ ในวันที่ ๒๐ - ๒๔ กุมภาพันธ์ ๒๕๖๖ จะเป็นช่วงใกล้การจัดงานวันสหกรณ์ ซึ่งจะขอ ประชุมแยก

ประธานในที่ประชุมได้ให้คำแนะนำ ดังนี้

- การเข้าร่วมประชุมผ่านระบบ zoom meeting ไม่ต้องเดินทางมาเข้าร่วม ที่สำนักงานสหกรณ์จังหวัดแม่ฮ่องสอน เนื่องจากเป็นการประชุมโดยที่สามารถประชุมจุดใด ก็ได้ผ่านทางออนไลน์

- ได้ตรวจเยี่ยมกลุ่มส่งเสริมสหกรณ์ ๓ (อำเภอปาย) เรื่อง การดำเนินธุรกิจ ของสหกรณ์ ซึ่งมีน้อย/งบซ่อมรถไม่มีเนื่องจากงบติดลบ และการฟ้องลูกหนี้ที่มีหนี้ค้าง ให้ฟ้องทีละชุด

- เรื่องที่ระมัดระวังคือ การรวบรวมกระเทียมของสหกรณ์ในอำเภอปาย ในปีใดกระเทียมของสหกรณ์มีราคาสูงแล้ว ไม่ต้องเข้าช่วยเหลือ เพราะว่าสำนักงานสหกรณ์ จังหวัดแม่ฮ่องสอน มีหน้าที่เข้าช่วยเหลือเมื่อราคาตก

#### ๔. กลุ่มส่งเสริมสหกรณ์ ๔ (อำเภอปางมะผ้า)

นางสาวอริศรา ฝ่ายริย์ ผู้อำนวยการกลุ่มส่งเสริมสหกรณ์ ๔ (อำเภอปางมะผ้า) ได้รายงานผลการปฏิบัติงานประจำเดือนกุมภาพันธ์ ๒๕๖๖ ประจำปีงบประมาณ พ.ศ. ๒๕๖๖

- งานส่งเสริมสหกรณ์ เข้าแนะนำส่งเสริมในการจัดทำบัญชี สหกรณ์การเกษตร พัฒนาปางมะผ้า จำกัด ทำงานเสร็จแล้วเมื่อ ๑๘ มกราคม ๒๕๖๖ ซึ่งประธานและற்றுญิก ยังไม่ได้ลงนาม ซึ่งคนในพื้นที่ไม่ให้ติดตามงบในช่วงเทศกาลของชาวเผ่า ทำให้ติดต่อก็ไม่ได้

- สหกรณ์ไฟฟ้าพลังน้ำห้วยกลาง จำกัด ขาดขั้นตอนการทำรายละเอียดลูกหนี้

- งานในพื้นที่โครงการพระราชดำริ เป็นโครงการทัศนศึกษาในโรงเรียน ตำรวจตระเวนชายแดน

- งานอื่นๆ

- ร่วมประชุมคณะกรรมการระดับจังหวัดแก้ไขปัญหาในการดำเนินงานของ สหกรณ์และกลุ่มเกษตรกรที่มีข้อบกพร่อง ในวันที่ ๑๗ มกราคม ๒๕๖๖

- วันที่ ๒๕-๓๐ มกราคม ๒๕๖๖ เข้าร่วมงานกีฬา ณ ศูนย์ถ่ายทอด เทคโนโลยีการสหกรณ์ จังหวัดประทุมธานี

ประธานในที่ประชุมได้แจ้ง ดังนี้

- งบประมาณในการซ่อมรถยนต์ราชการของสำนักงานสหกรณ์จังหวัดแม่ฮ่องสอนไม่มี/ติดลบ หากผู้ใดจะสำรอง ซึ่งไม่สามารถเบิกคืนได้ เพราะว่างบประมาณไม่มี

#### ๕. กลุ่มส่งเสริมสหกรณ์ ๕ (อำเภอแม่สะเรียง)

นายภูวนาท คำปัน นักวิชาการสหกรณ์ชำนาญการ ได้รายงานผลการปฏิบัติงานประจำเดือนกุมภาพันธ์ ๒๕๖๖ ประจำปีงบประมาณ พ.ศ. ๒๕๖๖

- ผลการปิดบัญชี สหกรณ์จำนวน ๕ สหกรณ์ที่สามารถปิดบัญชีได้ในเดือนธันวาคม ๒๕๖๕

- สหกรณ์การเกษตรห่มนเวียนแม่สะเรียง จำกัด และ สหกรณ์การเกษตรโครงการหลวงแม่สะเรียง จำกัด ส่งวันที่ ๗ กุมภาพันธ์ ๒๕๖๖ ซึ่งปิดบัญชีเกิน ๓๐ วัน

- ชุมนุมสหกรณ์การเกษตรแม่ฮ่องสอน จำกัด ได้จัดประชุมใหญ่เสร็จสิ้นเรียบร้อยแล้ว

- สหกรณ์การเกษตรโครงการหลวงบ้านอมพาย จำกัด ผู้สอบบัญชีได้รับรองงบการเงินเรียบร้อยแล้วเมื่อวันที่ ๑๐ กุมภาพันธ์ ๒๕๖๖ รอดำเนินการประชุมใหญ่วันที่ ๒๐ กุมภาพันธ์ ๒๕๖๖

- สหกรณ์ออมทรัพย์ชมรมกำนันผู้ใหญ่บ้านแม่สะเรียง จำกัด ได้รับรองงบประมาณในวันที่ ๑๔ ธันวาคม ๒๕๖๕ การรวบรวมปริมาณธุรกิจในเดือนมกราคม ๒๕๖๖ เป็นต้นมา รวมทั้งหมดประมาณ ๘,๕๖๙,๐๐๐ บาท ปริมาณธุรกิจสะสมตั้งแต่เดือนตุลาคม ๒๕๖๕ เป็นต้นมา ประมาณ ๒๗,๐๐๐,๐๐๐ บาท จำนวนสมาชิกสหกรณ์สามัญ มีจำนวน ๓,๗๔๓ ราย สมาชิกสมทบ ๓๐๖ ราย ระดับมาตรฐานสหกรณ์ในปีงบประมาณ ๒๕๖๕ จำนวน ๘ สหกรณ์ระดับดีเลิศ จำนวน ๕ สหกรณ์ ระดับดี ๑ สหกรณ์ และไม่ผ่านเกณฑ์มาตรฐานจำนวน ๒ สหกรณ์ ซึ่งเป็นเกณฑ์มาตรฐานแบบเดิม จะกลับไปตรวจสอบอีกครั้งหนึ่ง

- เงินกู้กองทุนพัฒนาสหกรณ์ จำนวน ๓ สหกรณ์ รวม ๙ สัญญา รวมเงินกู้ทั้งหมด ๑๒,๔๐๐,๐๐๐ บาท ดังนี้

๑. สหกรณ์การเกษตรโครงการหลวงบ้านอมพาย จำกัด ๑ สัญญา เป็นเงิน ๔๐๐,๐๐๐ บาท

๒. สหกรณ์การเกษตรแม่สะเรียง จำกัด ๕ สัญญา เป็นเงิน ๖,๖๐๐,๐๐๐ บาท

- การติดตามข้อสังเกต จะตรวจสอบว่าแต่ละสหกรณ์ยังเหลือค่างก็ซื้อจะรายงานอีกครั้งในการประชุมเดือนถัดไป

- ยังไม่ได้เบิกจ่ายแผนยุทธศาสตร์ในปีงบประมาณ ๒๕๖๖

- ได้เข้าตรวจเยี่ยมกิจกรรมสหกรณ์นักเรียนในโรงเรียนบ้านเพียงหลวง

ประธานในที่ประชุมได้ให้คำแนะนำ ดังนี้

- ฝากให้ดูแลเรื่อง ช่องทางการตลาดออนไลน์และออฟไลน์

- ลูกหนี้/ให้พยายามติดตามหนี้สิน

#### ๖. กลุ่มส่งเสริมสหกรณ์ ๖ (อำเภอแม่ลาน้อย)

นายบรมัตถ์ ทิพนกน ผู้อำนวยการกลุ่มส่งเสริมสหกรณ์ ๗ (อำเภอสบเมย) รักษาราชการในตำแหน่งผู้อำนวยการกลุ่มส่งเสริมสหกรณ์ ๖ (อำเภอแม่ลาน้อย) ได้รายงานผลการปฏิบัติงานประจำเดือนกุมภาพันธ์ ๒๕๖๖ ประจำปีงบประมาณ พ.ศ. ๒๕๖๖

- สหกรณ์การเกษตรโครงการหลวงแม่ลาน้อย จำกัด ได้ประชุมใหญ่วิสามัญ เพื่อ ทำเรื่องฟื้นฟู ซึ่งขาดทุน ได้เร่งรัดชำระหนี้ และมีข้อสังเกตหลายข้อ ซึ่งจะปิดบัญชีในเดือนมีนาคม การชำระหนี้ที่มีปัญหาตั้งแต่อดีต จะเร่งรัดในที่ประชุมคณะกรรมการ
  - การรวบรวมผลผลิตกาแฟร่วมกับโครงการหลวง รวบรวมได้ ๕,๐๐๐ กิโลกรัม คิดเป็นเงิน ๙๙๓,๐๖๙ บาท
  - สหกรณ์การเกษตรโครงการหลวงบ้านดง จำกัด รวบรวมผลผลิตเมล็ดกาแฟ ได้ ๖๑๙ กิโลกรัม คิดเป็นเงิน ๑๒๐,๐๐๐ บาท
  - สหกรณ์การเกษตร ศชพ. ละออบพัฒนา จำกัดและสหกรณ์โครงการธนาคารอาหารชุมชนบ้านแม่ปาง จำกัด อยู่ระหว่างการปิดบัญชี
  - กลุ่มเกษตรกรทำนาแม่ลาน้อย จะส่งบัญชีในเดือนกุมภาพันธ์ ซึ่งอยู่ระหว่างการดำเนินการ
  - สหกรณ์การเกษตรแม่ลาน้อย จำกัด ทางฝ่ายสินเชื่อได้เร่งรัดหนี้สินเพื่อปิดบัญชีในเดือนมีนาคม ๒๕๖๖ นี้
- ประธานในที่ประชุมได้ให้คำแนะนำ ดังนี้
- ให้กลุ่มส่งเสริมสหกรณ์ที่รับผิดชอบดำเนินการติดตามการรวบรวมเอกสารของเจ้าหน้าที่ส่งเสริมสหกรณ์ของ สหกรณ์การเกษตร ศชพ. ละออบพัฒนา จำกัด ในการปิดบัญชี

#### ๗. กลุ่มส่งเสริมสหกรณ์ ๗ (อำเภอสบเมย)

นายบรรมัตต์ ทิพกนก ผู้อำนวยการกลุ่มส่งเสริมสหกรณ์ ๗ (อำเภอสบเมย) ได้รายงานผลการปฏิบัติงานประจำเดือนกุมภาพันธ์ ๒๕๖๖ ประจำปีงบประมาณ พ.ศ. ๒๕๖๖

- สหกรณ์การเกษตรสบเมย จำกัด มีการเปิดรับสมาชิกเพิ่ม เพื่อเพิ่มปริมาณธุรกิจ หลังจากขาดทุนประมาณ ๕๐๐,๐๐๐ บาท
  - สหกรณ์พัฒนาพื้นที่สูงแบบโครงการหลวงสบเมย จำกัด รวบรวมเมล็ดกาแฟ ๑๒,๒๓๖ กิโลกรัม ซึ่งได้ขายให้ทางบริษัท มูลค่ารวม ๒,๐๐๐,๐๐๐ บาท
  - สหกรณ์พัฒนาพื้นที่สูงแบบโครงการหลวงแม่สามแลบ จำกัด ได้ดำเนินการรวบรวมเมล็ดกาแฟ
- ประธานในที่ประชุมได้ให้คำแนะนำ ดังนี้
- ให้รีบดำเนินการรวบรวมผลผลิตของสมาชิกสหกรณ์การเกษตรสบเมย จำกัด ให้สหกรณ์มีผลการดำเนินการมีกำไรเพิ่มขึ้น

#### ๔.๒.๖ พนักงานราชการ

-ไม่มี-

วาระที่ ๔.๓

ติดตามผลการปฏิบัติงานตามแผนปฏิบัติงานประจำปี ๒๕๖๖ รายงานการใช้ประโยชน์จากอุปกรณ์/สิ่งก่อสร้างที่ได้รับการสนับสนุนงบประมาณจากภาครัฐได้ตามวัตถุประสงค์ (กรมส่งเสริมสหกรณ์/ส่วนราชการ/แหล่งอื่น ๆ)

๔.๓.๑ โครงการหลวงและโครงการพระราชดำริ (กจส.)

๔.๓.๒ โครงการไทยนิยมยั่งยืน/การใช้ประโยชน์อุปกรณ์การตลาดที่ได้รับการสนับสนุนงบประมาณจากกรม/จังหวัดแม่ฮ่องสอน

- กลุ่มส่งเสริมและพัฒนาธุรกิจสหกรณ์ ได้รายงานการใช้อุปกรณ์การตลาด การใช้ประโยชน์จากอุปกรณ์/สิ่งก่อสร้างขอความร่วมมือ กลุ่มส่งเสริมสหกรณ์ที่ได้รับ

การจัดสรร รวมถึงข้อมูลปริมาณธุรกิจ ทั้งนี้กลุ่มส่งเสริมและพัฒนาธุรกิจสหกรณ์ ได้จัดทำเป็น google form สามารถกรอกผ่านระบบดังกล่าวได้ และสามารถส่งข้อมูลมายังกลุ่มส่งเสริมและพัฒนาธุรกิจสหกรณ์ภายในทุกสิ้นเดือน เพื่อจัดส่งกรมส่งเสริมสหกรณ์ต่อไปติดตามการใช้ประโยชน์อุปกรณ์การตลาดของสหกรณ์ที่ได้รับการสนับสนุนจากภาครัฐ ตามมาตรการสำคัญ



**งบประมาณที่ได้รับการจัดสรรปี 2560 (งบไทยนิยมยั่งยืนของกรมส่งเสริมสหกรณ์)**

งบไทยนิยมยั่งยืนกรมส่งเสริมสหกรณ์	หน่วยนับ	จำนวน	มูลค่า (บาท)	สหกรณ์ที่ใช้ประโยชน์	ผลการดำเนินงาน
โครงการสนับสนุนอุปกรณ์แปรรูปผลผลิตทางการเกษตร					
1 เตาอบกระเทียม	เครื่อง	1	72,000.00	สหกรณ์การเกษตรแม่ละเรียง จำกัด	อุปกรณ์ตั้งอยู่ตลาดกลางบ้านสนหาร ผลการรวบรวมผลผลิตเดือนพฤศจิกายน 555 กิโลกรัม เป็นเงิน 1,675บาท
2 เครื่องแกะสับกระเทียม	เครื่อง	1	99,000.00	สหกรณ์การเกษตรแม่ละเรียง จำกัด	
3 เครื่องร่อนสับกระเทียม	เครื่อง	1	79,200.00	สหกรณ์การเกษตรแม่ละเรียง จำกัด	
4 เครื่องขัดกระเทียม	เครื่อง	1	108,000.00	สหกรณ์การเกษตรแม่ละเรียง จำกัด	
5 เครื่องซึลสูญญากาศ	เครื่อง	1	78,300.00	สหกรณ์การเกษตรแม่ละเรียง จำกัด	
6 เครื่องซังน้ำหนึกรดบรรจุพร้อมอุปกรณ์และห้องซังน้ำหนึกขนาดพิกัดไม่ต่ำกว่า 50 ตัน	เครื่อง	1	1,069,200.00	สหกรณ์การเกษตรแม่ละเรียง จำกัด	สมาชิกใช้ประโยชน์ 120 ราย ปริมาณ 217,500 กก. เป็นเงิน 3,480 บาท
			<b>1,505,700.00</b>		



งบประมาณที่ได้รับการจัดสรรปี 2560 (งบไทยนิยมยั่งยืนของกรมส่งเสริมสหกรณ์)

งบไทยนิยมยั่งยืนกรมส่งเสริมสหกรณ์ โครงการพัฒนาสถาบันเกษตรกรจัดเก็บ พืชผลทางการเกษตร (แก้มลิง)	หน่วย นับ	จำนวน	มูลค่า (บาท)	สหกรณ์ที่ใช้ประโยชน์	ผลการดำเนินงาน
1 โทดิงขนาด 1,000 ตัน	หลัง	1	4,482,000.00	สหกรณ์การเกษตร แม่ลาน้อย จำกัด	1. รวบรวมข้าวโพดเลี้ยงสัตว์จากสมาชิก 1,022 ราย บุคคลภายนอก 22 ราย จำนวน 7,404.48 ตัน มูลค่า 48,778,037.88 บาท
2 ก่อสร้างเครื่องซังพร้อม ห้องควบคุม ขนาด 50 ตัน	เครื่อง	1	855,000.00	สหกรณ์การเกษตร แม่ลาน้อย จำกัด	2. รวบรวมกระเทียมจากสมาชิก 15 ราย บุคคลภายนอก 5 ราย จำนวน 18.08 ตัน มูลค่า 273,122 บาท
3 ลานตาก ขนาด 4,000 ตรม.	แห่ง	1	2,160,000.00	สหกรณ์การเกษตร แม่ลาน้อย จำกัด	3. รวบรวมหัวเหียงจากสมาชิก 235 ราย บุคคลภายนอก 52 ราย จำนวน 872.80 ตัน มูลค่า 14,290,533 บาท 4. รวบรวมพืชอื่น ๆ เช่นกระเทียม ข้าวเปลือก และถั่วเขียว อีก 197.75 ตัน มูลค่า 1,655,768 บาท
			<b>7,497,000.00</b>		

งบประมาณที่ได้รับการจัดสรรปี  
2564  
(งบอุดหนุน จากกรมส่งเสริม  
สหกรณ์)

งบประมาณที่ได้รับการจัดสรรปี 2564 (งบอุดหนุน จากกรมส่งเสริมสหกรณ์)  
1.โครงการพัฒนาศึกษาพการดำเนินธุรกิจสหกรณ์ กลุ่มเกษตรกรและธุรกิจชุมชน (1)

โครงการพัฒนาศึกษาพการดำเนินธุรกิจของสหกรณ์ กลุ่มเกษตรกรและธุรกิจชุมชน	หน่วยนับ	จำนวน	มูลค่า (บาท)	สหกรณ์ที่ซื้อประโยชน์	ผลการดำเนินงาน
1 เครื่องพิมพ์วันที่ผลิต,วันหมดอายุสินค้า ขนาดตัวเครื่อง 290*515*400 mm.	เครื่อง	1	155,150	สหกรณ์การเกษตรแม่ละเรียง จำกัด	ใช้ประโยชน์ 11 ครั้ง ปริมาณการแปรรูป 6.11 ต. มูลค่า 6,110 บาท
2 สิ่งพลาสติกสำหรับบรรจุผลผลิต ขนาด 33 x 55.5 x 30.5 ซม.	สิ่ง	350	84,000	สก.โครงการหลวงบ้านอมพาย จำกัด	ลดต้นทุนในการปลูกผักและผลไม้เนื่องจากหาซื้อได้จากการจัดระบบขนส่งปัจจัยการผลิตและวัสดุอุปกรณ์การเกษตร
3 รถบรรทุก 6 ล้อ แบบกระบะท้าย น้ำหนักบรรทุกได้ไม่น้อยกว่า 6 ตัน ปริมาตรกระบอกสูบไม่ต่ำกว่า 5,000 ซีซี.	คัน	1	1,150,000	สหกรณ์การเกษตรแม่ลาน้อย จำกัด	(1)การใช้ประโยชน์รถบรรทุก ขับเคลื่อน 4 ล้อ ปีายทะเบียน บค 9088 นส ได้รับรถเมื่อวันที่ 6 มิถุนายน 2559 เริ่มใช้ประโยชน์ วันที่ 6 มิถุนายน 2559 ผลการใช้ประโยชน์ ดังนี้ 11.ขนส่งปัจจัยการผลิต วัสดุอุปกรณ์การเกษตร ปุ๋ยยา มาจำหน่ายให้แก่สมาชิก 12.ขนส่งปุ๋ยยา วัสดุอุปกรณ์การเกษตร จากสหกรณ์ ไปยังร้านค้าตำบลฯ ,สมาชิก ที่มีความต้องการใช้ให้สหกรณ์ขนส่งให้ สามารถลดค่าขนส่งได้ กระสอบละ 5 บาท 13.ใช้ไปเยี่ยมเยียนสมาชิก เช่น ประชุมกลุ่ม (2)การใช้ประโยชน์รถบรรทุก 6 ล้อ ยกดื่ม ปีายทะเบียน 80-2467 ได้รับรถเมื่อวันที่ 7 พฤศจิกายน 2564 เริ่มใช้ประโยชน์ วันที่ 7 พฤศจิกายน 2564 ผลการใช้ประโยชน์ ดังนี้ 11.รวบรวมผลผลิต 2,144 ตัน มูลค่า 18,990,492 บาท 12.ตั้งแต่เริ่มใช้ประโยชน์มีค่าน้ำมันรถในการวิ่งขนส่งผลผลิต รวมทั้งสิ้น 5,000.00 บาท

งบประมาณที่ได้รับการจัดสรรปี 2564 (งบอุดหนุน จากกรมส่งเสริมสหกรณ์)  
1.โครงการพัฒนาศึกษาพการดำเนินธุรกิจสหกรณ์ กลุ่มเกษตรกรและธุรกิจชุมชน (2)

โครงการพัฒนาศึกษาพการดำเนินธุรกิจของสหกรณ์ กลุ่มเกษตรกรและธุรกิจชุมชน	หน่วยนับ	จำนวน	มูลค่า (บาท)	สหกรณ์ที่ซื้อประโยชน์	ผลการดำเนินงาน
4 รถบรรทุก 4 ล้อ แบบบรรจดา ขับเคลื่อน 4 ล้อ น้ำหนักบรรทุกได้ไม่น้อยกว่า 1 ตัน ปริมาตรกระบอกสูบไม่ต่ำกว่า 2,700 ซีซี. พร้อมติดตั้งคอกเหล็ก	คัน	1	832,000	สก.พัฒนาพื้นที่สูงแบบโครงการหลวงอมเบย จำกัด	การใช้ประโยชน์รถบรรทุก ขับเคลื่อน 4 ล้อ ได้รับรถเมื่อวันที่ 15 ตุลาคม 2564 เริ่มใช้ประโยชน์ วันที่ 17 ตุลาคม 2564 ผลการใช้ประโยชน์ ดังนี้ 1.ขนส่งผลผลิตจากพื้นที่เพาะปลูกของสมาชิกถึงโรงคัดบรรจุของสหกรณ์ ปริมาณ 13,764 กก สามารถลดค่าใช้จ่ายของสมาชิกได้ 2 บาท และทำให้ผลผลิตไม่เสียหายจากการขนส่งแบบเดิม 2.ขนส่งผลผลิตจากโรงคัดบรรจุสหกรณ์ ไปยังชุมชนสหกรณ์ภาคเหนือ จำกัด ผู้ประกอบการในจังหวัดเชียงใหม่ ร้านค้าตำบลฯ ตลาดออนไลน์ จำนวน 13,764 ก.ก. มูลค่า 241,918.- บาท สามารถลดค่าขนส่งผลผลิตจากเดิม กิโลกรัมละ 4.- บาท ลดลง 250 บาท 3.ขนส่งปัจจัยการผลิต วัสดุอุปกรณ์การเกษตร มาจำหน่ายให้แก่สมาชิกตามแผนการผลิต 4.ตั้งแต่เริ่มใช้ประโยชน์มีค่าน้ำมันรถในการวิ่งขนส่งผลผลิตและสิ้นค่าน้ำมันรวมทั้งสิ้น 22,130.- บาท
วงเงินงบประมาณรวมทั้งหมด			2,221,150		

งบประมาณที่ได้รับการจัดสรรปี 2564 (งบอุดหนุน จากกรมส่งเสริมสหกรณ์)  
โครงการปรับโครงสร้างการผลิตและการแปรรูป (พรท.โควิด-19)

งบเงินกู้ ตาม พรท.โควิด-19		หน่วย นับ	จำนวน	มูลค่า (บาท)	สหกรณ์ที่ใช้ประโยชน์	ผลการดำเนินงาน
โครงการปรับโครงสร้างการผลิตและการ แปรรูป						
1	ตู้อบลมร้อนกระเทียม	เครื่อง	1	294,250	สหกรณ์การเกษตร แม่สะเรียง จำกัด	กระเทียม แบบซอง จำนวน 1,132.00 ซอง มูลค่า 100,130.00 บาท
2	เครื่องบดละเอียดกระเทียม	เครื่อง	1	203,300	สหกรณ์การเกษตร แม่สะเรียง จำกัด	กระเทียม แบบกระปุก จำนวน 2,297.00 กระปุก มูลค่า 241,958.99 บาท
3	เครื่องปอกกระเทียม	เครื่อง	1	162,105	สหกรณ์การเกษตร แม่สะเรียง จำกัด	ผงปรุงรส จำนวน 298.00 ขวด มูลค่า 13,360.00 บาท
4	เครื่องตัดก้านกระเทียม	เครื่อง	1	25,000	สหกรณ์การเกษตร แม่สะเรียง จำกัด	กระชายแคปซูล จำนวน 130.00 มูลค่า 14,570.00 บาท
5	เครื่องแยกหัวกระเทียม	เครื่อง	1	60,000	สหกรณ์การเกษตร แม่สะเรียง จำกัด	ผงซิง จำนวน 129.00 ซอง มูลค่า 6,180.00 บาท ขมิ้นแคปซูล จำนวน 9.00 กระปุก มูลค่า 531.00 บาท
วงเงินงบประมาณรวมทั้งหมด				744,655		รวม 3,995.00 376,729.99

งบประมาณที่ได้รับการจัดสรร  
(งบพัฒนาจังหวัดปี 2564)

งบประมาณที่ได้รับการจัดสรรจากบพัฒนาจังหวัดปี 2564

โครงการตามแผนปฏิบัติการประจำปีของ จังหวัดแม่ฮ่องสอน ประจำปีงบประมาณ พ.ศ. ...2564.....		หน่วย นับ	จำนวน	มูลค่า (บาท)	สหกรณ์ที่ใช้ ประโยชน์	ผลการดำเนินงาน
โครงการเพิ่มประสิทธิภาพการผลิตและมูลค่า สินค้าเกษตรปลอดภัย						
1	เครื่องบรรจุแคปซูลกึ่งอัตโนมัติ	เครื่อง	1	334,300	สหกรณ์การเกษตร แม่สะเรียง จำกัด	- ปริมาณการรวบรวม/ปี .....71.9.....ตัน มูลค่าการ จำหน่าย/ปี .....1,332,532.50..... บาท
2	เครื่องขัดเงาเม็ดแคปซูล	เครื่อง	1	67,400	สหกรณ์การเกษตร แม่สะเรียง จำกัด	
3	เครื่องนับเม็ดกึ่งอัตโนมัติ แบบตั้งโต๊ะ	เครื่อง	1	310,300	สหกรณ์การเกษตร แม่สะเรียง จำกัด	ปริมาณการแปรรูป/ปี ..606 กก ..... มูลค่าการจำหน่าย/ปี .....239,090.....บาท
4	เครื่องปิดฝาพวยรถยนต์กั้น	เครื่อง	1	181,900	สหกรณ์การเกษตร แม่สะเรียง จำกัด	
5	เครื่องปิดฝาเกลียว แบบตั้งโต๊ะ	เครื่อง	1	70,600	สหกรณ์การเกษตร แม่สะเรียง จำกัด	ช่องทางการจัดจำหน่าย ( Offline และ Online)
6	เครื่องฟิล์มหัด	เครื่อง	1	29,400	สหกรณ์การเกษตร แม่สะเรียง จำกัด	1) เพจ: สหกรณ์การเกษตรแม่ สะเรียง จำกัด  2) facebook : สหกรณ์ การเกษตรแม่สะเรียง จำกัด  3)ที่ตั้งสำนักงาน : สหกรณ์ การเกษตรแม่สะเรียง จำกัด
<b>วงเงินงบประมาณรวมทั้งหมด</b>				<b>993,900</b>		

งบประมาณที่ได้รับการจัดสรรจากบพัฒนาจังหวัดปี 2564

โครงการตามแผนปฏิบัติการประจำปี ของจังหวัดแม่ฮ่องสอน ประจำปีงบประมาณ พ.ศ. ...2564.....		หน่วย นับ	จำนวน	มูลค่า (บาท)	สหกรณ์ที่ใช้ประโยชน์	ผลการดำเนินงาน
โครงการป้องกันและแก้ปัญหาหมอกควัน ไฟป่าจังหวัดแม่ฮ่องสอน						
1	เครื่องอัดทากหมากติดตั้งแม่พิมพ์ แบบจานหลุม 2 หลุม	เครื่อง	1	230,000	สก.พัฒนาพื้นที่สูงแบบโครงการ หลวงสบเมย จำกัด	การใช้ประโยชน์จาก เครื่องขึ้นรูปภาชนะ:วาทกรรมชาติ (ทบทวน) ประจำปี บัญชี 2564/65 ตั้งแต่ 1 พ.ย. 64 ถึงปัจจุบัน 1. ปริมาณการปรับปรุงทบทวนภาคเดือนปัจจุบัน 5000 ใบ ทาเฟ 60 กก. มูลค่า 65,129 2. เกษตรกรที่ได้รับประโยชน์ 110 ราย 3. ปริมาณธุรกิจเพิ่มขึ้นร้อยละ 50 4. รายได้เกษตรกรเพิ่มขึ้นร้อยละ 50
2	เครื่องอัดทากหมากติดตั้งแม่พิมพ์ แบบจาน	เครื่อง	1	220,000	สก.พัฒนาพื้นที่สูงแบบโครงการ หลวงสบเมย จำกัด	
3	แม่พิมพ์ด้วยทรงกลมเหลี่ยม	เครื่อง	1	75,000	สก.พัฒนาพื้นที่สูงแบบโครงการ หลวงสบเมย จำกัด	
4	แม่พิมพ์ด้วยทรงสี่เหลี่ยม	เครื่อง	1	65,000	สก.พัฒนาพื้นที่สูงแบบโครงการ หลวงสบเมย จำกัด	
5	แม่พิมพ์ด้วยวงกลม	เครื่อง	1	65,000	สก.พัฒนาพื้นที่สูงแบบโครงการ หลวงสบเมย จำกัด	
6	แม่พิมพ์ชุด มีด ซ้อม ล้อม	เครื่อง	1	65,000	สก.พัฒนาพื้นที่สูงแบบโครงการ หลวงสบเมย จำกัด	
<b>วงเงินงบประมาณรวมทั้งหมด</b>				<b>720,000</b>		

## ระเบียบวาระที่ ๕ เรื่องเพื่อพิจารณา

### ระเบียบวาระที่ ๖ เรื่องอื่นๆ (ถ้ามี)

แผนเตรียมการจัดงานวันสหกรณ์แห่งชาติ ในวันที่ ๒๖ กุมภาพันธ์ ๒๕๖๖ ณ สหกรณ์การเกษตรเมืองปาย จำกัด

#### ๑. ธีมงาน Chinatown (ไชน่าทาวน์@ PAI)

- จัดสถานที่จำลองเป็นเมืองจีน

มีจุดเช็คอินถ่ายรูป

- การแต่งกายของผู้ร่วมงาน แต่งแบบคนจีน

มีจุดเช่าจีนชุดถ่ายภาพ ณ จุดเช็คอิน

#### ๒. อาหาร

- จัดแบบโต๊ะจีน ชุดละ ๘ คน

อาหารประกอบด้วย อาหาร จำนวน ๑ ชุด ๕ รายการ

เครื่องดื่ม ประกอบด้วย สุรา ๑ ขวด เบียร์ ๒ ขวด น้ำอัดลม ๒ ขวด โซดา ๒ ขวด

น้ำเปล่า ๑ ขวด (เครื่องดื่มสามารถซื้อเพิ่มได้ที่ สกก.เมืองปาย จำกัด)

#### ๓. สถานที่จัด – สหกรณ์การเกษตรเมืองปาย จำกัด

#### ๔. กิจกรรม

- ตั้งขบวน เวลา ๐๖.๓๐ น. ณ ลานเทศบาลตำบลปาย

- เริ่มเดินขบวน ๐๗.๐๐ น. (รายละเอียดการเดินขบวน แนบ ๑)

- ร่วมรับประทานอาหารที่ สกก.เมืองปาย จำกัด เวลา ๐๘.๐๐ น.

- ประธานเปิดพิธีและวางพานพุ่ม เวลา ๐๙.๐๙ น. ณ สหกรณ์การเกษตรเมืองปาย

จำกัด

- กิจกรรมแข่งกีฬาสนุก จำนวน ๕ ประเภท (รายละเอียดการแข่งขันกีฬา

- รับประทานอาหารกลางวัน เวลา ๑๒.๐๐ น.

- งานเลี้ยงและกิจกรรม เริ่มเวลา ๑๘.๓๐ น.

#### ๕. ที่พัก – รายชื่อที่พักและโรงแรมแนะนำในอำเภอปาย

#### ๖. สำรวจรายชื่อผู้เข้าร่วมร่วม เสื่อวันสหกรณ์ และพานพุ่ม

- สหกรณ์การเกษตรเมืองปาย จำกัด จะดำเนินการจัดทำแบบตอบรับผู้เข้าร่วมงานแบบสั่งซื้อเสื่อและแบบสั่งทำพานพุ่ม (พานละ ๓๐๐ บาท) ให้แต่ละสหกรณ์ภายใน ๑๘ มกราคม ๒๕๖๖ และให้แต่ละสหกรณ์ส่งแบบตอบรับคืนพร้อมโอนเงินค่าเสื่อ/พานพุ่มภายในวันที่ ๒๖ มกราคม ๒๕๖๖

(จะบวกค่าเสื่อเพิ่ม ตัวละ ๒๐ บาท เพื่อสมทบเข้าเครือข่ายสหกรณ์)

#### ๗. พิธีกร และผู้ดำเนินงาน – ขอความอนุเคราะห์จากทางสำนักงานสหกรณ์จังหวัดแม่ฮ่องสอน

#### ๘. การประสานงานหน่วยงานที่เกี่ยวข้อง

- นายอำเภอปาย สถานีตำรวจภูธรปาย เทศบาลตำบลปาย องค์การบริหารส่วนตำบลทุ่งยาว ผู้ใหญ่บ้าน และชาวบ้านพื้นที่ใกล้เคียง

#### ๙. ข้อเสนอแนะอื่นๆ

รายละเอียดการเดินขบวน

#### ๑. จุดตั้งขบวน ที่ ลานเทศบาลตำบลปาย

#### ๒. เริ่มตั้งขบวน เวลา ๖.๓๐ น. โดยแบ่งเป็น ๓ สี (สีแดง สีเหลือง สีน้ำเงิน)

- สหกรณ์ในพื้นที่อำเภอขุนยวม อำเภอแม่ลาน้อย อำเภอแม่สะเรียง และอำเภอสบเมย

- สหกรณ์ในพื้นที่ อำเภอเมืองแม่ฮ่องสอน อำเภอปางมะผ้า และอำเภอปาย
- สำนักงานสหกรณ์จังหวัดแม่ฮ่องสอน และสำนักงานตรวจบัญชีสหกรณ์แม่ฮ่องสอน

\*\*\*\*\* แต่ละสี่จัดเตรียมผู้ถือป้ายเดินขบวน จำนวน ๑ คน

๓. รถยนต์จอดไว้ที่เทศบาลตำบลปาย

๔. เริ่มเดินขบวน เวลา ๐๗.๐๐ น. ดังนี้

- จากเทศบาลตำบลปาย\*\*\* ถึงสี่แยกไฟแดงกาดแลง เลี้ยวซ้าย
- จากสี่แยกไฟแดงกาดแลง ถึงสี่แยกไฟแดงน้องเปี้ยว เลี้ยวขวา
- จากสี่แยกไฟแดงน้องเปี้ยว ถึงสี่แยกร้านบุษกร เลี้ยวขวา

มีสองเส้นทางดังนี้

เส้นทางที่ ๑

- จากสี่แยกร้านบุษกร ถึงสี่แยกไฟแดงร้านอัมพิกา เลี้ยวขวา
- จากสี่แยกไฟแดงร้านอัมพิกา ถึงสี่แยกไฟแดงกาดแลงเทศบาลปาย ตรงไป
- จากสี่แยกไฟแดงกาดแลงเทศบาลปาย ถึงเทศบาลตำบลปาย\*\*\*

เส้นทางที่ ๒

- จากสี่แยกร้านบุษกร ถึงสามแยกหน้าสถานีตำรวจภูธรปาย เลี้ยวขวา
- จากสี่สามแยกหน้าสถานีตำรวจภูธรปาย ถึงสามแยกอ้ายหยวก เลี้ยวขวา
- จากสามแยกอ้ายหยวก ถึงสี่แยกกาดแลงเทศบาลปาย เลี้ยวซ้าย
- จากสี่แยกไฟแดงกาดแลงเทศบาลปาย ถึงเทศบาลตำบลปาย\*

แผนที่

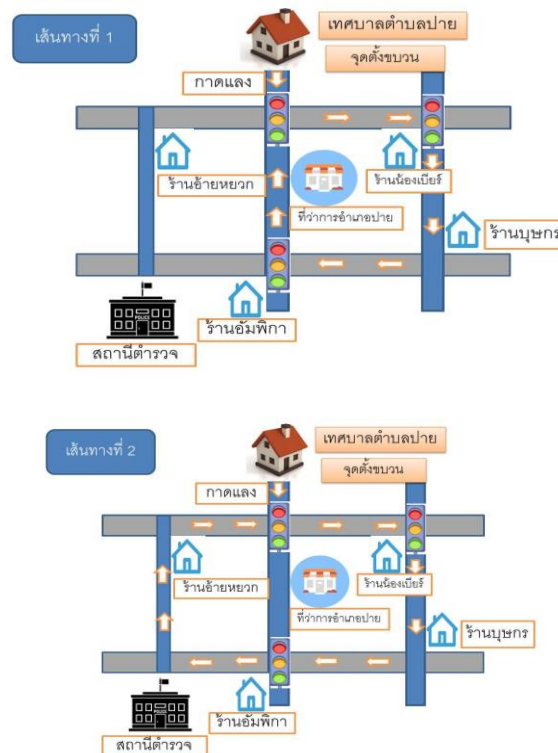

๕. รถยนต์รับคนเดินขบวนจากเทศบาลตำบลปาย เพื่อไปยังสหกรณ์การเกษตรเมืองปาย จำกัด

รายละเอียดการแข่งขันกีฬา

๑. ปิดตาตีปี่ แต่ละสี่ส่งผู้เล่นจำนวน ๖ คน

### วิธีการเล่น

๑. จัดแข่งขันทีละสามทีม ทีมละ ๖ คน (กรณีคนไม่ครบสามารถยืมตัวได้) ก่อนการแข่งขันให้มีการตกลงกันเองภายในทีมว่าจะใช้สัญลักษณ์มือในการบอกผู้ร่วมทีมว่า “ไปหน้า” “เลี้ยวซ้าย” “เลี้ยวขวา” “หยุด” “พบเป้าหมาย” อย่างไร (ใช้เวลาทุกกลุ่ม ในการตกลง รวม ๑๐ นาที)

๒. ยืนเรียงเกาะกันเป็นแถวตอนในจุดเริ่มต้น ใช้ผ้าผูกปิดตาผู้เล่นทั้งหมดยกเว้นคนสุดท้าย เพื่อเป็นผู้บอกทาง แต่ผู้บอกทางห้ามใช้เสียงในการบอก ให้ใช้สัญลักษณ์มือตามที่กำหนดไว้ เพื่อสัมผัสบอกคนที่อยู่ข้างหน้า หากผู้ที่อยู่หน้าสุดทีมใดได้นำไม้ตีปี๊บก่อน ถือว่าทีมนั้นชนะ

๓. ให้ความรอบละ ๑๐ นาที ในการเล่น หากครบกำหนดเวลาแล้วยังไม่มีทีมใดหาเจอ หาผู้ชนะโดยการดูระยะทาง ว่าทีมไหนใกล้ปี๊บมากกว่ากัน

### กติกา

๑. บุคคลที่ไม่ได้กำลังแข่งขันอยู่สามารถส่งเสียงเชียร์ได้ บอกทางได้ (ตามแต่พิจารณาอนุญาตของผู้เล่นว่าจะตัดสินใจเชื่อหรือไม่)

๒. หากมีการหลุดออกจากแถว กรรมการจะเข้าไปจัดแถวให้ใหม่

๓. ตีกอล์ฟ แต่ละสีส่งผู้เล่น ๒ คน

### วิธีการเล่น

๑. นำมะเขือยาวผูกติดไว้กับเชือก

๒. ผูกเชือกติดกับเอว

๓. ผู้เล่นนำมะเขือยาวที่ผูกติดกับเอว เลี้ยวมะนาวไปยังเส้นชัย

### กติกา

๑. ผู้เล่นสองคนในทีมให้ช่วยกันใช้มะเขือยาวตีลูกมะนาวให้เข้าเส้นชัย

๒. ทีมใดตีลูกมะนาวได้ถึงเส้นชัยก่อน ทีมนั้นชนะ

๓. จักรยานคนจน แต่ละสีส่งผู้เล่น ๕ คน

### วิธีเล่น

๑. จัดเก้าอี้ห่างจากเส้นเริ่มประมาณ ๒๕ - ๓๐ เมตร และระยะห่างระยะทีมประมาณ ๑ - ๒ เมตร

๒. ให้ผู้เล่นยืนเข้าแถวตอนลึกหลังเส้นเริ่มต้น (ซึ่งจะใช้เป็นเส้นเริ่มต้นและเส้นชัย)

๓. เมื่อได้ยินสัญญาณเริ่มเล่น ให้ผู้เล่นคนแรกหยิบวงล้อแล้วใช้ไม้ตีขอบวงล้อให้หมุนไปข้างหน้า ไปอ้อมเก้าอี้ แล้วกลับมาส่งต่อให้ผู้เล่นคนต่อไปที่เส้นเริ่มต้นให้เร็วที่สุด

๔. ให้ผู้เล่นคนต่อไปทำตามจนครบทุกคน

### กติกา

๑. ขณะวิ่งให้ผู้เล่นใช้ไม้ตีวงล้อ ห้ามถือวิ่งไปส่งให้ผู้เล่นคนต่อไป

๒. ผู้เล่นแต่ละคนต้องใช้ไม้ตีวงล้อไปอ้อมเก้าอี้ แล้วตีกลับไปเส้นเริ่มต้นให้เร็วที่สุด

๓. ผู้เล่นคนสุดท้ายของทีมใดถึงเส้นชัยก่อนเป็นผู้ชนะ

๔. ปิดตาแต่งสวย แต่ละสีส่งผู้เล่น ๒ คน

### วิธีการเล่น

๑. ผู้เล่น ๒ คน คนหนึ่งปิดตา คนหนึ่งนั่งเก้าอี้

๒. ให้คนที่ปิดตาแต่งหน้าให้กับ คนในทีม ให้สวยที่สุด

### กติกา

๑. ใช้เวลาในแต่งหน้า ๑๐ นาที

๒. ทีมใดแต่งได้ตรงเวลา และสวยที่สุด ทีมนั้นชนะ

๔. ใส่กางเกงโดยไม่ใช้มือ แต่ละสี่ส่งผู้เล่น ๒ คน

วิธีการเล่น

๑. ผู้เล่น ๒ คน ใส่กางเกงที่จัดเตรียมไว้ให้ โดยวิธีใดก็ได้แต่ห้ามใช้มือ

กติกา

๑. ใช้เวลาในใส่กางเกง ๑๕ นาที

๒. ทีมใดใส่ได้ก่อน ทีมนั้นชนะ

รายละเอียดงานเลี้ยงและกิจกรรม

๑. งานเลี้ยงเริ่มเวลา ๑๘.๓๐ น. (ตรีเมืองจีน)

๒. สถานที่จัดแบบจำลองเมืองจีน มีจุดให้เช่าชุดจีนเพื่อถ่ายรูปเป็นที่ระลึก

๓. มีเวทีขนาดกลางพร้อมเครื่องเสียง และนักดนตรี

๔. มีการประกวดแสดงจากแต่ละสี่ (แต่ละสี่ส่งประกวดการแสดงอย่างน้อยสี่ละ ๑ ชุด)

๕. มีการประกวดร้องเพลงลูกทุ่งไมค์ทองคำ (แต่ละสหกรณ์ส่งประกวดนักร้องพร้อมทางเครื่องอย่างน้อยสหกรณ์ละ ๑ คน)

รางวัล ดังนี้

- ชนะเลิศ จำนวน ๑ รางวัล

- รองชนะเลิศ จำนวน ๒ รางวัล

\*\*\*\*การตัดสิน จะนับจากจำนวนพวงมาลัยของผู้ประกวด (โดยมีเจ้าหน้าที่สหกรณ์การเกษตรเมืองปาย จำกัด)

๖. ร่วมรับประทานอาหาร ฟังเพลง ตามอัธยาศัย

รายชื่อที่พักและโรงแรมแนะนำในอำเภอปาย

ลำดับที่	ชื่อที่พัก	เบอร์โทรติดต่อ
๑	โรงแรมไดมอนด์ เดอ ปาย	๐-๕๓๖๙-๙๑๗๔
๒	เรือนแฝด รีสอร์ท	๐-๕๓๖๙-๙๓๖๖
๓	โรงแรมพลอยไพลิน	๐๙-๗๙๒๓๗๙๐-๑
๔	เดอรฮาร์ท ออฟปายรีสอร์ท	๐-๕๓๖๙-๙๙๘๔
๕	B๒ pai premier report	๐-๕๒๐๔-๐๒๐๔
๖	ปายในฝัน	๐๘-๑๖๔๑๕๔๙-๓
๗	ปายหวานรีสอร์ท	๐-๕๓๖๙-๘๐๗๙
๘	ปอ อา ยอ ปาย รีสอร์ท	๐๘-๐๑๓๕๘๘๑-๑
๙	บ้านปายในเวียง	๐-๕๓๖๙-๙๐๘๔
๑๐	Pai smile house	๐๙-๗๙๓๖๗๒๕-๕
๑๑	เดอะเนส เฮ้าส์	๐๘-๘๔๓๑๙๕๘-๐
๑๒	Serene Resort pai	๐๙-๓๒๔๓๔๒๐-๓
๑๓	Sabaydee House at pai	๐๙-๗๑๐๖๒๙๐-๗
๑๔	บ้านตะวัน เกสเฮ้าส์	๐-๕๓๖๙-๙๒๙๘
๑๕	Pai Phu Fah รีสอร์ท	๐๘-๑๘๕๔๘๘๘-๐
๑๖	ปายเวียงฟ้า รีสอร์ท	๐-๕๓๖๙-๙๒๙๘
๑๗	ปายวิวพอยท์	๐๘-๙๘๕๔๘๘๘-๐



๑๘	Paicountry hut	๐๘-๗๗๗๙๖๕๕-๑
๑๙	บุรล่ำปาย รีสอร์ท	๐๘-๙๙๕๕๕๕๐-๐
๒๐	Home inn pai Garden	๐-๕๓๖๙-๙๙๙๒

เลิกประชุมเวลา ๑๖.๓๐ น.

(ลงชื่อ) นรินทร์ศักดิ์ พนิตธรรมกุล ประธานในที่ประชุม  
(นาย นรินทร์ศักดิ์ พนิตธรรมกุล)

(ลงชื่อ) อัญชญา สิริสิทธิ์สืบเชื้อ ผู้ตรวจรายงานการประชุมฯ  
(นางสาว อัญชญา สิริสิทธิ์สืบเชื้อ)

(ลงชื่อ) ธนกฤต สุธรรม ผู้จัดบันทึกการประชุมฯ  
(นาย ธนกฤต สุธรรม)